

SOTTO IL MONTE GIOVANNI XXIII

# la NOSTRA Città

periodico dell'amministrazione comunale



numero  
**#27**

DICEMBRE 2022

segreteria@comune.sottolmontegiovannixxiii.bg.it



## Auguri di Natale

**DENNI CHIAPPA**  
**sindaco**

**C**ari Sottomontesi,  
il 2022 sta volgendo al termine e come di consuetudine è tempo di bilanci e quindi di tirare le somme degli eventi positivi e negativi di un periodo piuttosto singolare che ha lasciato un segno in ciascuno di noi.

Le prime settimane di quello che era il nuovo anno erano colme di speranza, avevamo tutti la rosea prospettiva di tornare alla vita che consideravamo normale prima della pandemia, desiderosi di riprendere le abituali attività, dai più piccoli ai più adulti vi era l'ardente sentimento di riappropriarsi di quella che ritenevamo fosse la vita che di diritto ci appartenesse. I piani del 2022 erano ben diversi, un anno che ha mostrato ancora una volta come in poco tempo i programmi possano essere stravolti: la notizia di una guerra alle

porte di casa incombeva come una plumbea nube sul nostro futuro.

Un futuro dall'orizzonte oscurato sia per lo sgomento sotto il profilo umanitario, perché un conflitto porta sempre e comunque perdite, morte, distruzione e paura, sia per le gravose ripercussioni economiche che sono ormai globalizzate e che stanno gravando tutt'oggi sulle famiglie italiane. E' cosa ormai tristemente nota che tutte le forniture e le merci siano rincarate, dalla frutta al riscaldamento, oggi tutto ha un costo maggiore e a questo peso nessuno può sottrarsi, nemmeno gli enti pubblici, soprattutto quelli più piccoli, vicini al territorio e alla quotidianità, come appunto il Comune. Personalmente vedo l'ente Comuna-

le affrontare gli stessi problemi che ha una normale famiglia e per questo mi sento ancor più vicino alle difficoltà che ciascun abitante di Sotto il Monte vive quotidianamente e parimenti desidero condividere con Voi le problematiche che l'amministrazione ha dovuto affrontare. Sicuramente il rincaro energetico ha inferto un duro colpo alla nostra piccola comunità, per il quale siamo stati costretti ad utilizzare i risparmi generati dalla gestione dello scorso anno (circa 130 mila euro), rinunciando quindi ad eseguire alcune delle opere di manutenzione stradale che avevamo in programma di compiere, inoltre a causa dell'aumento continuo dei prezzi e avendo in essere numerose opere pronte a partire, l'Amministrazione comunale ha dovuto di concerto con i professionisti, rivedere più volte i progetti, allo scopo di contenere i costi e permettere quindi di far partire i lavori già finanziati. Ci siamo dovuti adattare alle nuove circostanze per poter comunque offrire un buon servizio ai cittadini, un'altra fatalità che non ci ha permesso di condividere i progetti con Voi, come invece avevamo programmato.





Nelle prossime pagine del notiziario troverete le descrizioni dettagliate dei lavori in procinto di partire, auspicando di sopperire, seppure limitatamente, alla mancanza di partecipazione ai progetti, ma sono certo che valuterete il lavoro svolto in modo positivo e costruttivo, perché gli sforzi sono sempre indirizzati al bene comune della città e della nostra comunità.

In questo tempo di bilancio di un anno complesso, in cui le ombre della malattia non si sono ancora del tutto dissipate, ma si sono anzi addensate dalle preoccupazioni della guerra e della crisi economica, vorrei trovare uno spiraglio di luce ad illuminare questo ultimo scorcio del 2022, con l'augurio che possa dissipare tali ombre guidandoci verso un nuovo anno.

La luce, come il nostro Giovanni XXIII ci ha insegnato, si trova nei nostri cuori, nelle azioni che compiamo e per questo vorrei rivolgere un pensiero alle associazioni del nostro paese, numerose e preziose testimonianze del territorio, grazie alle quali molti servizi vengono svolti, ma che necessitano di irrobustire l'organico con l'ingresso di nuovi volontari.

Le associazioni sottomontesi sono sempre in prima linea a spendersi per eventi e momenti di incontro che tanto fanno bene alla vita sociale della nostra comunità, per cui rivolgo un invito ai cittadini ad iscriversi e frequentare le diverse realtà che abbiamo in paese: <https://www.comune.sottoilmontegiovannixxiii.bg.it/vivere-citta/associazioni>.

Colgo l'occasione per salutare una figura di riferimento per il volontariato locale, che molte energie ha profuso per la nostra comunità: grazie di cuore a Giuliano Panseri, che ha la-

sciato dopo molti anni di attività la guida del Gruppo Ecologico e Protezione Civile.

Un doveroso ringraziamento va a tutti i volontari del gruppo ecologico, che ci consentono di percorrere in sicurezza i bellissimi sentieri del Monte Canto e di risparmiare quasi 30 mila euro all'anno nelle nostre "Tari", per la gestione diretta dell'isola ecologica. Auguro buon lavoro al nuovo presidente Gianpietro Roncalli e al suo gruppo, pronti ad accogliere i cittadini che volessero unirsi alla Protezione Civile di Sotto il Monte Giovanni XXIII.

**Questi primi anni "venti" del XXI secolo, stanno insegnando che nulla è dovuto e che tutto è mutevole, ma al contempo ci ha reso consapevoli della nostra capacità di adattarci e di affrontare i cambiamenti e le prove che la vita ci riserva.**

**A Voi tutti concittadini va la mia stima per la tenacia che avete dimostrato in questi tempi difficili ed il mio augurio, perché il nuovo anno possa essere migliore, ricco non solo di speranze, ma di concrete soddisfazioni.**

**Il sindaco  
Denni Chiappa**

## POLITICHE SOCIALI



# WEEKEND IN FAMIGLIA 2022

## BENVENUTO AI NUOVI NATI

**SABRINA BRIOSCHI**  
assessore esterno alle politiche sociali



**S**abato 10 settembre abbiamo invitato in sala civica le famiglie che nel 2021 hanno ricevuto la visita della cicogna. Dopo un breve discorso di benvenuto abbiamo consegnato ai neonati un libro come piccolo regalo. È, infatti, nostro obiettivo la promozione della lettura in famiglia sin dalla nascita. È stato dimostrato che è fondamentale sti-

molare e offrire ai bimbi occasioni per il loro sviluppo cognitivo-emotivo fin dalle prime fasi della crescita: leggere vicini a loro con partecipazione consente di creare relazione e intimità tra adulto e bambino, influisce positivamente sullo sviluppo del linguaggio e favorisce l'apprendimento successivo contribuendo in modo determinante al benessere dei più piccoli.

Successivamente i papà si sono improvvisati giardinieri e hanno piantumato, con l'aiuto dei volontari del nostro Gruppo Ecologico (che ringraziamo), l'Albero simbolo di nuova vita per poi terminare con un piacevole momento conviviale in Sala civica dove i genitori e i nonni ne hanno approfittato per conoscersi e condividere le loro esperienze dell'essere genitori da tempo o appena diventati per la prima volta.



# Consegna della COSTITUZIONE ai NEOMAGGIORENNI

di MARTINO GHISLENI

**L** Weekend in famiglia si è chiuso con il tradizionale gesto di consegna della Costituzione italiana dal Gruppo Alpini ai neomaggiorenni, che quest'anno si è tenuto presso la Torre di San Giovanni.

Le ragazze e i ragazzi del 2004 hanno accolto favorevolmente l'invito lanciato dall'Amministrazione di leggere la Costituzione, cercando di cogliere non solo i valori su cui si fonda la Repubblica e i principi che informano lo Stato, ma anche il lavoro dell'Assemblea costituente che è giunta a un

testo condiviso nonostante le diverse posizioni di ognuno. Infatti, nel 1946 e 1947 oltre cinquecento esponenti di partiti politici si sono seduti attorno allo stesso "tavolo", e si sono potuti confrontare perché non è mai mancato il rispetto reciproco; ognuno ha ascoltato le opinioni degli altri e ha potuto esporre le proprie. Non saranno certamente mancati i contrasti fra le diverse idee e tra le opposte ideologie, ma questi non sono bastati a fermare la voglia di cambiare, di chiudere il capitolo del Fascismo e della Monarchia, per aprire quello della libertà e della Repubblica. Lo

"scontro" tra le posizioni diverse non è servito per farne prevalere l'una o l'altra, o per trovare un vincitore e un oppresso, ma per favorire uno slancio verso l'alto, una piena affermazione di molti diritti e dei conseguenti doveri. Dopo la consegna della Costituzione da parte degli Alpini ai neomaggiorenni presenti in un buon numero, l'incontro si è concluso con il suono delle campane della Torre, azionate manualmente dai neomaggiorenni, che si sono divertiti a tirare le lunghe corde, e dal pranzo offerto dal Gruppo Alpini.



# INAUGURAZIONE FIAT QUBO

di SABRINA BRIOSCHI

Finalmente un nuovo mezzo a disposizione del nostro Comune per il trasporto di anziani e disabili.

Ai primi di luglio abbiamo inaugurato il **nuovo FIAT QUBO** acquistato in parte grazie al contributo donato dall'associazione **"Vivi Aiutando A Vivere"** che lo scorso anno ha raccolto fondi per aiutarci a sostituire il vecchio Ford Transit sprovvisto della pedana per le carrozine. I rapporti con questa associazione sono nati nel 2020 durante il periodo Covid con la distribuzione dei pacchi alimentari alle famiglie in difficoltà e da allora si è instaurato un bel rapporto di amicizia e collaborazione. A riprova di questo anche i loro uffici sono stati trasferiti dalla loro precedente sede di Medolago negli uffici riqualificati di via IV Novembre. Inoltre, hanno raccolto fondi che hanno permesso l'acquisto di un **nuovo defibrillatore** che è stato installato nella palestra delle scuole secondarie, utile sia per gli studenti che per tutti coloro che svolgono attività sportive in questi locali.





# 25 NOVEMBRE 365 GIORNI ALL'ANNO

di **SABRINA BRIOSCHI**

**Q**uest'anno più che mai abbiamo voluto mandare un segnale ancora più importante degli anni precedenti, da qui l'idea di realizzare una Scarpa rossa gigante, un oggetto che per tre giorni fosse in grado di attirare l'attenzione grazie al forte impatto visivo generato sulla Piazza Giovanni Paolo II, ma che fosse anche in grado di provocare – dentro di noi – una riflessione sull'importanza del messaggio che sta dietro.

Come se fosse una cassa di risonanza, la Scarpa rossa gigante ci ha ricordato il macigno della violenza di genere che pesa sulla società, una piaga che dura 365 giorni l'anno, e non solo il giorno della ricorrenza della **Giornata internazionale per l'eliminazione della violenza contro le donne**.

Vorrei ringraziare personalmente i volontari che si sono prodigati per il recupero, la sistemazione e l'allestimento della Scarpa rossa e voglio farlo indicando i loro nomi perché ritengo corretto dare lustro a coloro che hanno accettato la nostra proposta di cittadinanza attiva mettendo a disposizione dell'intera comunità tempo prezioso: Omar Ghezzi, Emilio Ghisleni, Dario Carissimi e Pierluigi Chiappa.



## SERATA INFORMATIVA 25 NOVEMBRE

### GIORNATA INTERNAZIONALE CONTRO LA VIOLENZA SULLE DONNE

di **DEBORAH BIFFI**

**N**ella giornata del 25 Novembre si è tenuta una serata informativa **in collaborazione con l'associazione SOCIAL POINT**, colgo l'occasione per ringraziare tutti i membri dell'associazione per il lavoro svolto e per il tempo che hanno voluto dedicare anche quest'anno a questo tema.

Giancarlo Agostoni ha aperto la serata introducendo con delle slide la parte legislativa e le norme che permettono di denunciare una violenza, i diversi tipi di violenza (che, purtroppo, non è solo fisica e quindi visibile) e di come anche noi come cittadini possiamo informare le forze dell'ordine di una presunta violenza.

Con Jessica Locatelli si è fatto poi un interessante viaggio nel mondo dei bambini vittime di violenza e non sempre perché

la subiscano fisicamente, ma di come essi vengano purtroppo coinvolti nelle varie situazioni e come questo vissuto possa incidere sul loro percorso scolastico e sul loro psicofisico di essere umano. Infine ci siamo immersi nel racconto fatto dal presidente dell'associazione Margherita Palmisano che opera come assistente sociale in un comune bergamasco e che ci ha permesso di cogliere le difficoltà sia amministrative, legali e personali che spesso anche gli uffici e gli amministratori devono affrontare prima di riuscire a proteggere una donna vittima di violenza.

Tutti gli argomenti della serata sono disponibili grazie alle slide e ai filmati che Alessandro Turani ha realizzato per l'Associazione Social Point.

Il tema della violenza sulle donne è molto sentito da tutta la comunità di Sotto il Monte e persino la data del 25 Novembre, giorno della nascita del nostro Santo Papa Giovanni XXIII sembra scelta per spronarci e unirci contro la violenza.

Ringrazio ancora una volta le insegnanti che hanno collaborato nell'allestimento della sala civica con elaborati fatti dai nostri bambini e per aver dedicato del tempo anche quest'anno a questa tematica tanto impegnativa.

Essere rete Associazioni - scuola - Amministrazione comunale aggiunge valore alla lotta contro la violenza sulle donne, e non solo.



# CITTADINANZA ATTIVA

di SABRINA BRIOSCHI

**D**a tempo abbiamo pubblicato sul sito del Comune dei **MODULI** per permettere a **CHI LO VOLESSE DI DARE LA PROPRIA DISPONIBILITÀ di una parte del loro tempo per il PROGETTO DI CITTADINANZA ATTIVA.**

Per il momento gli iscritti si contano sulle dita di una mano, quindi ci avvaliamo di un semplice elenco.

Questi volontari sono, ad esempio, gli autisti che accompagnano anziani e disabili nelle strutture ospedaliere per visite e gli operatori che operano presso la piattaforma ecologica. Perché nessuno si rende disponibile per l'assistenza negli orari di entrata e uscita da scuola sugli attraversamenti pedonali? Perché non collaborare nella manutenzione di piccole aree verdi fuori le nostre abitazioni?

Questi sono alcuni esempi e vorremmo passare da un semplice (e breve) elenco ad un vero e proprio Albo del **VOLONTARIATO CIVICO**, tocca a voi ora farvi avanti. Potete lasciare semplicemente i vostri nominativi ai nostri uffici comunali e provvederemo a contattarvi per valutare insieme come poter collaborare.

## VI ASPETTIAMO!!!



# SOGGIORNO MARINO San Bartolomeo al Mare

di SABRINA BRIOSCHI



**F**inalmente dopo due anni siamo riusciti ad organizzare il soggiorno marino per i nostri anziani. Dal 31 marzo al 14 aprile sono stati ospiti dell'Hotel Mayola a San Bartolomeo al Mare dove tra piacevoli passeggiate, una partita a bocce sulla spiaggia, un torneo di carte e tante tombolate (hanno utilizzato la bellezza di quasi 500 cartelle!!!!) hanno trascorso una vacanza all'insegna del relax, del divertimento e soprattutto tanta compagnia.

**Un ringraziamento particolare al sig. Daniele ed alla sig.na Alessandra che li hanno seguiti e assistiti durante tutta la vacanza.**

# VACCINAZIONI ANTINFLUENZALI

di SABRINA BRIOSCHI



Città di Sotto il Monte  
Giovanni XXIII

## VACCINAZIONE ANTINFLUENZALE

**Sabato 15 ottobre  
Domenica 16 ottobre  
Domenica 30 ottobre**

Per i pazienti dei medici:

dott. Ivan Carrara  
dott. Fabrizio Roncalli  
dott.ssa Erica Cerea  
con priorità per gli **over 65**



Presso la SALA CIVICA in  
Piazza Giovanni Paolo II,  
solo su prenotazione,

chiamando il Comune al numero  
dedicato 349 70 21 728, dal  
lunedì al venerdì dalle 9:00 alle  
12:00 (a partire dal 10 ottobre).

**Si raccomanda la puntualità**

**P**er sabato 15 e domenica 30 novembre i medici di base Roncalli dr. Fabrizio, Cerea dott.ssa Erica e Carrara dr. Ivan anche quest'anno hanno chiesto la disponibilità della nostra Sala civica e la nostra collaborazione per effettuare, in due intere giornate, le vaccinazioni antinfluenzali.

Come ormai consolidato, vista l'esperienza dei due anni precedenti, hanno telefonato al numero dedicato quasi 600 pazienti non solo di Sotto il Monte ma anche dei paesi limitrofi.

Il servizio ha funzionato alla perfezione e questo ha permesso ai medici di evitare assembramenti di pazienti durante la settimana nei loro ambulatori e soprattutto ha consentito ai familiari delle persone più anziane e fragili di accompagnare i loro cari in due giornate non lavorative.

Ringraziamo la Croce Bianca di Calusco d'Adda per l'assistenza durante tutto il servizio, sempre a disposizione per aiutare le persone con problemi di deambulazione e monitorato gli ingressi in sala dopo il controllo della temperatura corporea e la sanificazione.





# PIANO DI DIRITTO ALLO STUDIO A.S. 2022/2023

DEBORAH BIFFI assessore alla pubblica istruzione

La scuola è aperta a tutti. L'istruzione inferiore, impartita per almeno otto anni, è obbligatoria e gratuita. I capaci e i meritevoli, anche se privi di mezzi, hanno diritto di raggiungere i gradi più alti degli studi... Art. 34 della Costituzione Italiana.

Per l'attuazione di quanto previsto all'art. 34 della Costituzione della Repubblica Italiana la politica comunale per il diritto allo studio, in condizioni normali, persegue queste finalità:

1. organizzazione di tutti i servizi atti a rimuovere gli ostacoli di ordine economico e sociale che determinano l'evasione e la ripetenza scolastica e a facilitare la frequenza nelle scuole materne e dell'obbligo;
2. coordinamento dei servizi che comunque concorrano alla formazione ed allo sviluppo della personalità intellettuale, etico-sociale e psicofisica dei cittadini nel periodo di frequenza della scuola materna e dell'obbligo;
3. predisposizione degli strumenti che consentano l'inserimento nelle strutture scolastiche degli alunni portatori di handicap e la socializzazione dei minori disadattati o in difficoltà di sviluppo e di apprendimento;
4. qualificazione del sistema scolastico sostenendo iniziative che favoriscano le innovazioni educative e didattiche e che consentano una ininterrotta esperienza educativa in stretto collegamento tra istituzioni scolastiche e realtà sociale;
5. collegamento delle attività scolastiche con servizi sanitari, ricreativi, sportivi, culturali ed assistenziali;
6. contribuzione ad una gestione partecipata della scuola, coinvolgendo le famiglie;
7. incentivazione delle attività extrascolastiche che realizzano la scuola come centro di promozione culturale, sociale e civile anche consentendo l'uso degli edifici fuori dall'orario di servizio scolastico per attività non in contrasto con i fini didattici.

Con questa premessa vorrei cercare di far arrivare ad ognuno di voi l'importanza delle risorse che l'amministrazione mette a disposizione del Piano Diritto allo Studio.

Nonostante le grandi difficoltà finanziarie del nostro bilancio, in sofferenza anch'esso per i forti aumenti dovuti all'energia, l'amministrazione ha mantenuto a capitolo le stesse cifre messe a disposizione nell'anno precedente.

In particolare vorrei soffermare la vostra attenzione sul punto 4 del PDS ossia gli **INTERVENTI SOCIALI DIRETTI A FACILITARE LA FREQUENZA NELLE SCUOLE D'INFANZIA E DELL'OBBLIGO (ASSISTENZA ALUNNI DIVERSAMENTE ABILI)**, questa voce ha un peso importante nel PDS che risulta raddoppiata rispetto all'inizio del mio mandato, tanto che gli amministratori di tutta Italia stanno chiedendo un intervento del Governo a sostegno di questo capitolo, ma l'Amministrazione tutta ha votato favorevolmente affinché nessuna ora di sostegno venisse tolta per l'assistenza scolastica, poiché è un principio fondamentale della nostra Costituzione e perché credo che sia un dovere dell'assessore garantire che ogni alunno riceva esattamente quanto richiesto dalle certificazioni presentate dalla famiglia.

Per quanto riguarda i contributi diretti ai progetti proposti quest'anno l'Amministrazione concede un contributo omnicomprensivo di € 14.000,00 per le secondarie di primo grado, di € 13.320,00 per i progetti proposti della primaria e di € 8.000,00 per i progetti dell'Asilo del capoluogo.

Sempre per dare chiarezza e trasparenza ai dati del PDS il contributo omnicomprensivo dato all'Asilo del capoluogo potrebbe nei numeri risultare inferiore rispetto al passato ma in realtà con delibera di Giunta successiva all'approvazione del PDS si è deliberato di concedere altri € 6.000,00 derivanti dall'attuazione del D.L. VO N 65/2017 (Fondo 0 - 6 anni).

Inoltre vorrei sottolineare che i bambini frequentanti la scuola materna del capoluogo negli anni sono rimasti più o meno gli stessi nei numeri per questo motivo il contributo verso l'unica scuola dell'infanzia presente sul territorio continua ad essere in linea negli anni, poiché la chiusura dell'Asilo della frazione Botta non ha creato un maggior numero di iscritti nel capoluogo.

Certamente come sempre fatto resta comunque una priorità reperire altre forme di contributo per aiuti alla materna se il bilancio celo permetterà.

## Giusto per darvi una cifra

nel 2020 totale spesa  
interventi sociali: € 68.692,00

nel 2021 totale spesa  
interventi sociali: € 89.454,00

nel 2022 totale spesa  
interventi sociali: € 143.929,00

Chiudo questo breve  
esposizione sul PDS  
augurando a tutti voi un  
Buon Natale e Buon anno.



# BORSE DI STUDIO

di DEBORAH BIFFI

**A**nche quest'anno l'Amministrazione ha messo a disposizione la somma di € 10.000,00 al fine di incentivare la frequenza ed il proseguimento degli studi agli studenti capaci e meritevoli per profitto. Le Borse di Studio in ricordo di Monica Formenti sono state assegnate attraverso il Bando Borse di Studio secondo i Criteri approvati dalla Giunta Comunale.

Quest'anno per la consegna delle Borse di Studio abbiamo scelto il 4 Novembre, giornata dell'Unità Nazionale e Giornata delle Forze armate di cui il nostro Illustre concittadino Santo Giovanni XXIII è il patrono. L'occasione ci ha permesso non solo di consegnare un meritato premio, ma di ascoltare i neo laureati per capire brevemente il loro percorso scolastico e le scelte per il loro futuro, certamente questa giornata ci ha permesso di ringraziare anche le famiglie che sostengono e supportano le nostre giovani promesse.



## CULTURA

# IN RICORDO di Padre David Maria Turollo

di MARTINO GHISLENI

**P**er ricordare il 30° Anniversario della scomparsa di padre David Maria Turollo, poeta e teologo che ha vissuto a Fontanella dal 1964 fino alla morte, avvenuta nel 1992, l'Amministrazione comunale domenica 6 febbraio 2022 ha portato nel Teatro Giovanni XXIII lo spettacolo **"Anche di me si canti"**, una

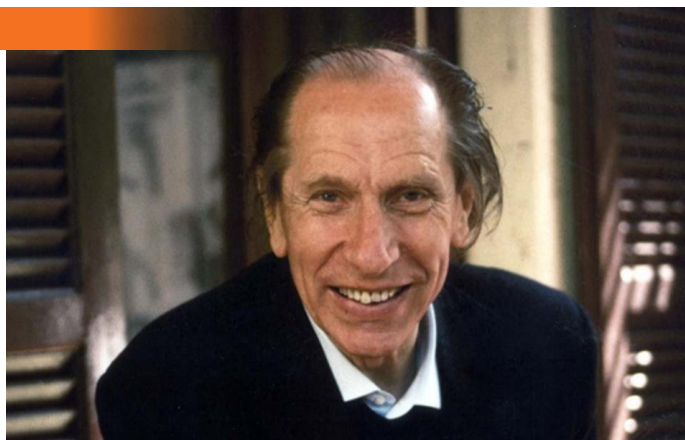

lettura scenica tratta dai suoi testi, prodotto da Itineraria teatro. L'evento è stato realizzato in collaborazione con Promoisola, il Santuario Sotto il Monte Giovanni XXIII, il Priorato di sant'Egidio in Fontanella e il Circolo culturale Progetto Comunità.



# II GEMELLAGGIO con Concesio



SILVIA ROMAGNOLI consigliere con delega alla famiglia e anziani

**È**nata pochi anni fa la nostra amicizia con Concesio (BS), paese natale di Papa Paolo VI, ma già vanta molte occasioni d'incontro e proposte per il futuro.

L'ultimo incontro ufficiale è avvenuto sabato 15 ottobre, quando una delegazione di Concesio, compreso il Sindaco Agostino Damiolini, è venuta in visita a Sotto il Monte. La delegazione contava anche la presenza degli Alpini, che per la prima volta hanno avuto occasione di incontrarsi con i nostri volontari.

Insieme ai rispettivi sindaci, le delegazioni presenti hanno fatto visita ai luoghi giovanili, per poi partecipare alla

Santa Messa al Colle di San Giovanni. La giornata d'incontro si è conclusa infine con una cena presso il ristoro alpino, l'ultima a chiusura della stagione del ristoro.

Grazie anche alla poca distanza fisica che lega i nostri due comuni e agli ottimi rapporti che si sono instaurati tra le due amministrazioni comunali, il gemellaggio con Concesio avrà sicuramente un coinvolgimento ancora maggiore tra le rispettive parrocchie, le scuole e le associazioni del territorio. Anche in questo caso, puntiamo a coinvolgere i nostri ragazzi, per esempio con alcuni eventi sportivi come dei tor-

nei di calcio.

Le idee e le occasioni d'incontro non mancheranno e il comitato lavorerà sicuramente anche in merito ad altri possibili eventi, quali ad esempio, delle rappresentazioni teatrali o delle giornate in cui si potranno presentare i prodotti enogastronomici tipici del territorio bergamasco e bresciano.

Come in tutte le amicizie, non manca la voglia di confrontarsi e di consolidare il legame, anche perché tanti sono i punti in comune che abbiamo e che avranno modo di essere approfonditi e sviluppati.



# II GEMELLAGGIO con **MARKTL AM INN**



di **SILVIA ROMAGNOLI**

**Q**uest'anno ci siamo posti come obiettivo quello di riprendere in mano i rapporti con il paese bavarese di Marktl am Inn. A distanza di molti anni dalla nascita del nostro gemellaggio c'è ancora tutto il desiderio di rinnovare il nostro patto di amicizia con nuovi stimoli e nuove proposte. Per farlo il nostro Comitato gemellaggi ha ripreso a incontrarsi e a fare il punto della situazione.

A maggio un piccolo gruppo di persone ha deciso di far visita a Marktl am Inn in occasione della loro festa della birra chiamata "Marktler Dult", che quest'anno si è svolta dal 5 all'8 maggio. Per il nostro gruppo si è trattato di un weekend ricco di attività, con una gita sull'isola di Herrenchiemsee e visita alla "Versailles bavarese di Ludwig II", ma anche della città di Ratisbona e della vicina Burghausen. Gli abitanti di Marktl in festa hanno accolto il nostro gruppo e condiviso una cena tipica bavarese al tendone della festa il sabato sera. La domenica mattina è stata l'occasione invece per riscoprire i luoghi simbolo di Papa Benedetto XVI.

Questa gita a Marktl ha inoltre segnato il primo incontro dei due sindaci, cosa che non era ancora avvenuta a causa del Covid. Il neo sindaco di Marktl - Benedikt Dittmann - è infatti in carica dal maggio 2020.

Da questo incontro ecco che è nata la proposta di incontrarsi ufficialmente almeno una volta l'anno, alternando le visite tra i due comuni. Se quest'anno siamo stati noi a far visita a Marktl, il prossimo anno toccherà a una delegazione bavarese venire a Sotto il Monte.

I mesi di riferimento in cui organizzare gli incontri saranno aprile a Marktl - in occasione dell'anniversario di elezione di Papa Benedetto XVI - e ottobre a Sotto il Monte - per le ricorrenze legate a Papa Giovanni XXIII.

Non mancano nuove idee e progetti da sviluppare, nonché esperienze comuni che potremmo organizzare insieme, oltre alle visite ufficiali. Altre proposte in essere mirano a coinvolgere le rispettive scuole e le associazioni, per approfondire aspetti comuni e culturali, ma non solo.

Uno di questi è sicuramente uno scambio culturale tra adolescenti, a cui il comitato lavorerà per poterlo organizzare già a partire dalla prossima estate. Si tratterebbe a tutti gli effetti di uno scambio di ospitalità familiare, con la possibilità per i ragazzi di conoscere il territorio ospitante e fare nuove amicizie. Questo progetto di scambio prevede infatti l'invito di un gruppo di ragazzi adolescenti di Marktl da noi nel periodo delle vacanze estive, lo stesso farà un gruppo di nostri ragazzi che saranno ospitati a Marktl. La fascia d'età a cui abbiamo pensato è quella dei 14-17 anni, per un soggiorno di cinque giorni (andata e ritorno inclusi). Seguiranno più informazioni circa le modalità di partecipazione e il programma completo.

Anche dal punto di vista del linguaggio musicale sarebbe bello mettere in contatto il Conservatorio di Bergamo con quello di Altötting, cittadina del comprensorio di Marktl am Inn. Le idee non mancano e l'intento è quello di coinvolgere sempre più cittadini a favore di un gemellaggio attivo.

## BILANCIO



## BILANCIO CONTRIBUTI 2022

**EMILIO GHISLENI**

consigliere con delega al bilancio e tributi - capogruppo consiliare

**Quest'anno 2022 la gestione delle entrate è stata fortemente caratterizzata dai contributi ricevuti a fronte di alcuni bandi vinti.**

**SOTTO RIPORTATO UN RIEPILOGO DELLE PRINCIPALI VOCI:**

<b>ENTRATE TRASFERIMENTI CORRENTI</b>	<b>STANZIAMENTO DI BILANCIO</b>
CONTRIBUTO DALLO STATO PER MINORI ENTRATE TOSAP ART. 181 DL 34/2020 COVID 19	€ 9.024,18
CONTRIBUTO COPERTURA INCREMENTI ART. 1 COMMI 583/585 LEGGE DI BILANCIO 2022	€ 9.815,00
CONTRIBUTO STRAORDINARIO ENTI LOCALI ART. 27 C. 2 DL 17/2022 (aumenti energetici)	€ 62.473,00
CONTRIBUTO REGIONALE REALIZZAZIONE PARCO GIOCHI	€ 29.118,84
CONTRIBUTO BANDO PNRR DIGITALIZZAZIONE	€ 213.258,00
CONTRIBUTO DALLO STATO PER SOSTEGNO FILIERA EDITORIA ART.183 DL 34/2020 - COVID 19	€ 8.732,17
FONDO ASSISTENZA ALUNNI DISABILI	€ 7.831,00
CONTRIBUTO PER INIZIATIVE DA SVOLGERE PRESSO CENTRI ESTIVI	€ 5.118,69



ENTRATE CONTRIBUTI AGLI INVESTIMENTI	STANZIAMENTO DI BILANCIO
CONTRIBUTO PER LAVORI DI MANUTENZIONE STRAORDINARIA DELLA VIA BEDESCO (deliberazione n. XI/6047 DEL 1.3.2022)	€ 160.000,00
CONTRIBUTO AGLI INVESTIMENTI COMUNE CARVICO	€ 19.180,00
CONTRIBUTO DA PRIVATI PER REALIZZAZIONE OPERE STRADALI VIA SALVO D'ACQUISTO	€ 16.684,00
CONTRIBUTO PER LAVORI DI MANUTENZIONE STRAORDINARIA PAVIMENTAZIONE DEL PALATENDA (deliberazione n. XI/6047 DEL 1.3.2022)	€ 60.000,00
<b>BANDI IN ATTESA DI ESITO PER CONTIBUTO GLI INVESTIMENTI</b>	
CONTRIBUTO BANDO PER LA REALIZZAZIONE DI INTERVENTI DI RIGENERAZIONE URBANA (L. 234/2021 - ART. 1, C. 534-542).	€ 5.000.000,00

Come potete vedere l'impegno dell'amministrazione comunale nella ricerca di fondi è stato importante e l'ottenimento dei contributi è necessario per poter procedere con quanto promesso ai cittadini con il nostro programma elettorale. Nelle pagine a seguire saranno elencati nel dettaglio gli specifici interventi sostenuti anche a fronte dei contributi ricevuti.

## PNRR DIGITALIZZAZIONE

### Un Comune digitale in 7 progetti



**213.258,00 EURO**  
per innovazione, connettività  
e sicurezza informatica

Ammonta a 213 mila euro circa il finanziamento per i sette progetti presentati dal Comune di Sotto il Monte Giovanni XXIII e approvati nell'ambito del piano strategico per la transizione digitale e la connettività "Italia Digitale 2026", promosso dal Ministero per l'Innovazione tecnologica e la transizione digitale.

I progetti che andremo a realizzare grazie a queste risorse ci permetteranno di avvicinare ancora di più i cittadini all'amministrazione, per merito di procedure online sempre più ottimizzate.

#### NEL DETTAGLIO I SETTE PROGETTI

##### 70.111 euro

Investimento "Abilitazione al cloud per le Pa Locali" per la migrazione in cloud dei server comunali per la sicurezza informatica.

##### 79.922 euro

attuazione della misura "Esperienza del Cittadino nei servizi pubblici": sarà attuato il restyling del sito internet comunale e di alcuni servizi digitali.

##### 12.747 euro

realizzazione della misura "Adozione piattaforma pagoPa" per l'ampliamento dei pagamenti eseguibili

##### 3.159 euro

adozione dell'app "Io" per l'attivazione di alcuni servizi comunali nell'app.

##### 14.000 euro

accesso ai servizi accessibili tramite Spid per l'attuazione della misura "Estensione dell'utilizzo delle piattaforme nazionali di identità digitale - Spid Cie".

##### 23.147 euro

sviluppo di una Piattaforma per le notifiche digitali degli atti pubblici a valore legale verso persone fisiche e giuridiche, contribuendo ad una riduzione di costi e tempo per cittadini ed enti.

##### 10.172 euro

sviluppare una Piattaforma Digitale Nazionale Dati (PDND) per garantire l'interoperabilità dei dati pubblici, permettendo così agli enti di erogare servizi in modo sicuro, più veloce ed efficace e ai cittadini.



# COMMERCIO E AGRICOLTURA

di **DEBORAH BIFFI** assessore all'istruzione con delega alle politiche agricole

**A**nche quest'anno abbiamo partecipato al Bando dei distretti del commercio, siamo ormai alla terza edizione di questo bando che ha la finalità di promuovere e consolidare la ripresa delle economie locali nei distretti del commercio lombardi, sostenendo sia gli investimenti diretti degli operatori economici, sia gli interventi di qualificazione del contesto urbano e del territorio realizzati dagli enti locali (vedi via Roncalli da poco ultimato).

Uno sguardo preciso ed attento è stato dato anche alle politiche agricole, delega che mi ha permesso, negli ultimi due anni, di partecipare a diversi eventi dedicati al settore agricolo e aiutare alcune aziende del territorio - e non solo - a mettersi in contatto con Enti ed associazioni di categoria, con lo scopo di sostenerli nello svolgimento di un'attività preziosa come l'agricoltura.

Dopo la visita l'anno scorso del sottosegretario all'agricoltura Centinaio, re-

centemente anche l'Assessore regionale all'agricoltura Rolfi è stato ospite in un'azienda del Territorio, dove abbiamo avuto la possibilità di parlare dell'importanza delle aziende agricole che operano nel Comune e di alcune necessità delle stesse. Colgo l'occasione per ringraziare anche Coldiretti che è sempre presente a sostegno dei progetti delle nostre aziende e resto a disposizione di tutti gli agricoltori e i vari operatori a sostegno del settore.

**Buone Feste!**

## STREET FOOD 2022

di **EMILIO GHISLENI**



**A**nche quest'anno la nostra Amministrazione comunale è riuscita ad organizzare un evento di Street Food.

Dopo il successo del 2021 la richiesta è stata tale che siamo riusciti a migliorare l'evento in termini di proposta gastronomica ma soprattutto aggiungendo anche delle serate di intrattenimento per grandi e bambini.

Obiettivo raggiunto, tanti concittadini e non, hanno potuto trascorrere alcune serate diversamente dalla monotonia dell'estate appena trascorsa.

***Tutto è andato per il meglio tanto che in base al forte riscontro ricevuto possiamo sin d'ora confermare un altro evento simile per l'anno 2023.***





# PROGETTO CONTROLLO DEL VICINATO

di EMILIO GHISLENI

**O**biiettivo del progetto è la realizzazione di un più ampio sistema integrato di sicurezza urbana, affiancando agli interventi di competenza esclusiva delle Forze dell'ordine le iniziative dei cittadini, volte a favorire e migliorare la co-

noscenza reciproca su zone e frazioni del Comune.

Per creare una rete di cittadini consapevoli e informati, l'Amministrazione comunale, di concerto con la Polizia Locale, ha organizzato un incontro per far conoscere l'iniziativa a predisporre ogni misura consentita per far crescere il senso civico, indispensabile a contrastare ogni forma di degrado e microcriminalità.

Purtroppo ad oggi abbiamo ricevuto pochissime sottoscrizioni ma speriamo che altri concittadini si mettano a disposizione per poter attivare l'iniziativa.

Non vi chiediamo molto ma solo un po' di tempo e la voglia di tutelare il territorio, non solo col riferimento alla sicurezza ge-



nerale ma anche alla tutela dell'ambiente e del decoro, attraverso l'attenta osservazione dell'area vicina alle abitazioni, esprimendo proposte da sottoporre alle istituzioni o promuovendo iniziative sociali e segnalando eventuali vulnerabilità ambientali.

**Vi aspettiamo!!!**



# DIPENDENTI COMUNALI

di DENNI CHIAPPA

**A**nche per quanto riguarda l'organico del comune, il 2022 si sta caratterizzando come un anno di profondi cambiamenti, infatti abbiamo dovuto salutare per motivi molto diversi tra loro, alcuni dei componenti della macchina amministrativa, come Gianluigi Togni, Vittorio Leoni, Simona Ferri e infine anche Angela Regazzi, figura che possiamo definire storica in quanto ha condotto l'ufficio demografico per ben 36 anni.

Al fine di mantenere l'ente in efficienza abbiamo lavorato per lungo tempo alla ricerca di nuovo personale, constatando con grande sorpresa, quanto sia difficile da trovare, infatti a ottobre ha preso servizio il nuovo operaio Giuseppe Gemma in affiancamento a Cosentino Raffaele, a dicembre la sig.ra Colombi Laura che affiancherà Giovanna Falchetti all'anagrafe, in ragioniera la sig.ra Cambianica Liviana come professionista esterna, mentre la figura che dovrebbe andare a rinforzare l'ufficio tecnico non è ancora stata individuata.

Auguro buona fortuna a coloro che hanno intrapreso nuove strade o aperto una nuova fase della loro vita e porgo un caldo benvenuto ai nuovi arrivati, con i quali avremo modo di costruire un rapporto di lavoro sereno e costruttivo.

*Il Sindaco  
Denni Chiappa*



**Omaggio ad Angela Regazzi durante il consiglio comunale del 10 ottobre**





# LAVORI PUBBLICI

**RAFFAELE MALVESTITI**

vicesindaco - assessore urbanistica, edilizia e referente delle frazioni

Cari cittadini, siamo giunti al quarto Santo Natale insieme. Come ogni anno è tempo di bilanci e ripercorrendo a ritroso quanto fatto in questi dodici mesi ho cercato di sintetizzarlo in alcuni articoli che leggerete a seguire. Non troverete tanti argomenti che probabilmente vi interessano o che sono stati affrontati con taluni di voi.

Vi lascio solo un elenco di progetti che ho seguito e di lavori minori fatti eseguire o in esecuzione: Redazione Piano di Zonizzazione acustica comunale; Redazione Piano Regolatore Cimiteriale; Redazione Regolamento Edilizio Comunale; Redazione Regolamento Allegato Energetico; Redazione Progetto di Sistemazione Alveo Torrente Buliga in via Aldo Moro; Intervento di miglioramento stazione ecologica Intervento di asfaltatura della via Salvo D'Acquisto; Intervento di sistemazione dei marciapiedi e del manto stradale della via Rebuzzini; Intervento per posa guard rail Fontanella -stanziati Euro 17.000,00-NON ANCORA ESEGUITO-; Molti altri piccoli e capillari interventi sono stati realizzati nel corso dell'anno. Ho cercato di ascoltare tutti coloro che mi hanno scritto e contattato, cercando di risolvere nel minor tempo possibile le criticità da loro segnalate. Non è stato facile ma ho profuso tutto il mio impegno. In un periodo ancora molto difficile e preoccupante a causa della guerra in Ucraina, del caro bollette, dell'inflazione in aumento, vi auguro di essere coraggiosi e di resistere alla paura.

**Auguri di un Buon Natale.**

## NUOVO ATTRAVERSAMENTO PEDONALE RIALZATO e rimozione del dosso esistente in corrispondenza dell'innesto tra Via IV NOVEMBRE e Via Don C. Valtellina.

Per limitare la velocità degli autoveicoli nel tratto di via IV Novembre posto tra l'incrocio con via Brusocco/Roncalli e la via Don Birolini e mettere in sicurezza l'attraversamento pedonale posto all'altezza di via Don C. Valtellina si è deciso di procedere alla rimozione del dosso di plastica attualmente posto in prossimità dell'innesto con via Don C. Valtellina e realizzare un attraversamento pedonale rialzato e sicuro. Pertanto l'obiettivo è quello di mettere in sicurezza l'attraversamento pedonale esistente mediante la realizzazione di un attraversamento pedonale rialzato. Grazie alla presenza del marciapiede posto in lato ovest della strada è possibile realizzare un attraversamento alla medesima quota che permetta ai pedoni di attraversare in sicurezza.

In lato est l'intervento permette la creazione di una zona sicura per i pedoni; la zona di arrivo dall'attraversamento pedonale è protetta da dissuasori in acciaio. Anche in lato ovest la zona del marciapiede viene protetta da dissuasori in acciaio. La dimensione della strada viene ridotta e adeguata al calibro già esistente nel tratto immediatamente a monte e a valle del nuovo attraversamento. È prevista la rimozione del dosso in plastica posto a monte dell'attuale attraversamento che si è dimostrato non adeguato alla riduzione della velocità veicolare. È previsto il rifacimento della segnaletica orizzontale e verticale in corrispondenza dell'intervento e dell'innesto con la via Valtellina. Infine è prevista la modifica del sistema di drenaggio delle acque meteoriche mediante la creazione di due nuove caditoie. Il costo dell'intervento è pari a Euro 12.500,00. Si prevede di realizzare l'opera dopo le festività natalizie, se le temperature e le condizioni atmosferiche lo permetteranno. Diversamente l'opera sarà realizzata in primavera.

**Si allega un'immagine dell'opera. →**

## AMPLIAMENTO MENSA SCOLASTICA

Nel corso del 2022 è stato redatto il progetto definitivo ed esecutivo dell'ampliamento della mensa scolastica. Come nel caso della scuola secondaria i prezzi di realizzazione sono lievitati a causa del momento contingente (guerra e post pandemia).

I fondi inizialmente stanziati ammontavano a 132.000 euro. Oggi l'importo complessivo dell'opera è pari a Euro 176.500,00 e l'amministrazione comunale ha fatto fronte all'incremento dei costi con un ulteriore stanziamento di bilancio.

Le tempistiche di realizzazione dell'ampliamento purtroppo, a causa della difficoltà del reperimento dei fondi, si sono dilatate. L'appalto delle opere è previsto per l'inizio del 2023.

Il progetto prevede di ampliare la mensa sopra l'attuale spazio a doppia altezza della biblioteca (ingresso e reception) creando una scala di sicurezza verso il giardino scolastico. La mensa ampliata potrà ospitare un numero di utenti contemporanei pari a 264 con un incremento di 80 posti.

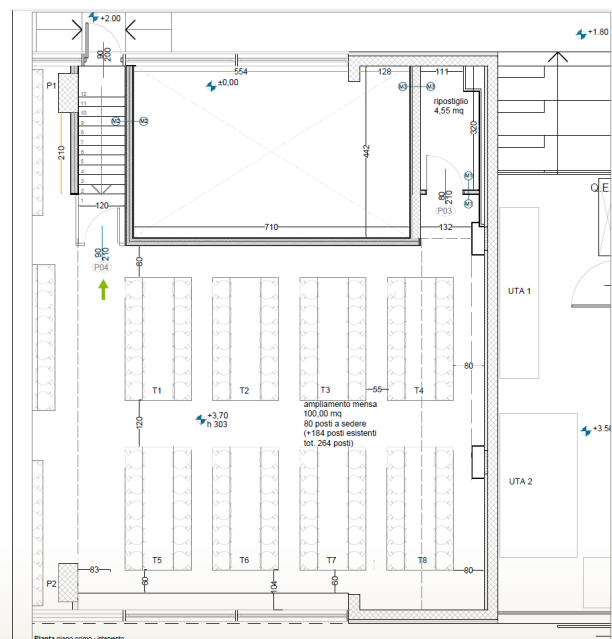

Pianta della parte in ampliamento

Pianta passaggio pedonale

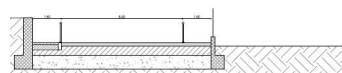

ATTRAVERSAMENTO PEDONALE

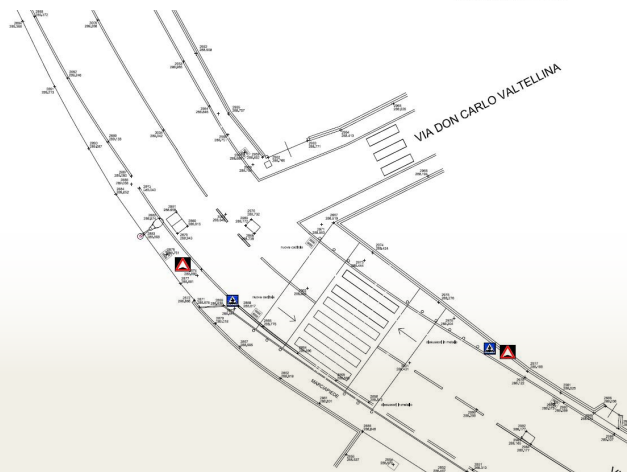



## ADEGUAMENTO SISMICO E AMPLIAMENTO DELLE SCUOLE SECONDARIE.

Nel notiziario dello scorso anno vi avevamo menzionato di come l'amministrazione comunale, per poter affrontare economicamente l'intervento di adeguamento sismico e ampliamento della scuola secondaria di primo grado, avesse partecipato ad un bando statale e fosse riuscita ad ottenere un finanziamento di 850.000,00 euro. Da allora non abbiamo mai smesso di affrontare difficoltà crescenti per poter iniziare il cantiere. Nel corso del 2022 è stato redatto il progetto definitivo ed esecutivo a cura dell'Arch. Gianluca Gelmini; il progetto è stato rivisto più e più volte al fine di ottimizzare ogni particolare e fornitura, in modo da poter bilanciare il crescente aumento dei prezzi.

Ciononostante l'opera ha subito un incremento dei costi e si è attestata su di un importo complessivo di 1.365.202,41 euro. Quando leggerete questo articolo ci auguriamo vivamente che l'opera sia stata appaltata, in quanto il bando di gara tra dieci imprese è stato indetto il 15 novembre 2022.

L'opera prevede la demolizione del corpo centrale posto tra le aule didattiche e la palestra. Lo spazio attualmente adibito a ingresso ed ex aula magna (ora aula didattica) sarà occupato da un nuovo volume a due piani. Al piano terra troveranno spazio l'ingresso vetrato, la portineria, una hall d'ingresso eventualmente fruibile come area grandi assemblee, un bagno per portatori di handicap, l'ascensore, un ripostiglio e la scala che condurrà al piano primo.

Al piano primo saranno realizzate tre nuove aule, due in lato nord con grandi vetrate verso il monte Canto e una in lato sud con vista sulla piazza Giovanni Paolo II. Oltre alle aule vi saranno due blocchi servizi igienici divisi per sesso, l'arrivo dell'ascensore e uno spazio di affaccio verso il piano terra.

L'illuminazione della zona scale e corridoio sarà dall'alto con lucernari zenitali. Con l'aggiunta delle tre aule didattiche si libereranno alcune aule esistenti che potranno essere utilizzate come laboratori, oggi completamente assenti. Sicuramente un'aula sarà adibita ad aula multimediale. Inoltre le aule esistenti saranno dotate di un sistema di ventilazione meccanica controllata che garantirà il ricambio d'aria continuo nelle aule.

Le strutture sia delle aule didattiche esistenti che della palestra saranno adeguate in modo da poter resistere in caso di terremoto. L'aula tonda ex mensa, non utilizzata da tempo, sarà demolita per lasciar spazio ad un grande giardino fruibile dagli studenti. L'ingresso posto in lato nord sarà coperto in quanto il corpo edilizio del piano primo sarà aggettante rispetto al piano terra creando una zona all'aperto riparata dalle intemperie e dal sole.



Le attuali recinzioni saranno demolite e quindi in lato nord la scuola si affaccerà direttamente sul grande marciapiede progettato appena realizzato.



Il progetto è stato condiviso con il corpo insegnante e a loro è stato chiesto di individuare quali laboratori realizzare e quali aule utilizzare per tali scopi. Inoltre il progetto è stato illustrato al comitato genitori nel mese di novembre. Non lo si è ancora illustrato invece ai genitori per prudenza. Infatti prima di esporlo a loro l'amministrazione voleva essere certa di aver appaltato i lavori all'impresa. Pertanto il progetto sarà illustrato ai genitori e alla cittadinanza non appena l'iter di appalto sarà terminato. Con quest'opera verrà consegnata agli alunni di oggi e di domani una scuola rinnovata, sicura e adeguata ai nostri tempi.

## CIMITERO DI FONTANELLA- SISTEMAZIONE DELL'OSSARIO E ACQUISIZIONE DELLA CAPPELLA FAMIGLIA PREVITALI



L'ossario del cimitero di Fontanella versava in stato di avanzato degrado. La copertura era completamente crollata ed esponeva l'interno alle intemperie. L'amministrazione ha stanziato la somma di euro 25.000,00 per ricostruire la copertura e per la sistemazione minima della facciata.

Il progetto è stato eseguito nella primavera /inizio estate di quest'anno e ha permesso di riconsegnare ai cittadini della frazione un edificio in buone condizioni. Il cimitero presenta una cappella mortuaria importante in posizione baricentrica e posta in lato ovest, vicino alle sepolture di personaggi illustri appartenuti o vissuti nel nostro comune. La cappella è da sempre di proprietà della famiglia Previtali. Gli eredi, ormai tutti molto anziani, risiedono negli Stati Uniti.

Essendo la copertura della cappella in precario stato manutentivo e necessitando



il cimitero di Fontanella di urne cinerarie e/o ossari ho ritenuto di rivolgermi a una lontana parente residente in Bergamo al fine di avviare un contatto con gli eredi e acquisire gratuitamente il manufatto. La signora Nicoletta Gelmi, si è dimostrata gentile e collaborativa e facendoci da tramite ci ha permesso tramite il consolato statunitense di ottenere la documentazione tale da poter acquisire la cappella.

Il comune di Sotto il Monte si è impegnato a mantenere in essere le sepolture della famiglia Previtali e a salvaguardare i bassorilievi presenti sul pavimento.

L'intenzione dell'amministrazione è quella di realizzare a breve la sistemazione della copertura e la creazione di nuovi ossari e urne cinerarie all'interno della cappella.



In considerazione della vetustà del municipio esistente e delle condizioni di degrado in cui si trova l'edificio, sul finire dell'anno 2021 l'amministrazione aveva provveduto ad incaricare l'arch.

Alberto Soci, della stesura del progetto di fattibilità per la realizzazione del nuovo municipio. Il progetto consegnato prevede la realizzazione del nuovo municipio sopra l'attuale sala civica in modo da creare un unico corpo edilizio che comprenda varie funzioni pubbliche (municipio, sala civica, biblioteca e mensa scolastica). Per il municipio esistente è prevista la totale demolizione con la conservazione del solo piano interrato. L'attuale sedime viene riconvertito a piazza, spazi a verde e parcheggi.

L'Amministrazione, con il progetto di fattibilità ha deciso di partecipare ad un bando legato al P.N.R.R. unitamente ai comuni di Carvico e Terno d'Isola. Per la partecipazione al bando era indispensabile la realizzazione di un accordo di programma tra comuni aventi popolazione inferiore ai 15.000,00 abitanti che uniti tuttavia superassero la soglia dei 15.000,00 abitanti. Era indispensabile che i comuni presentassero progetti coerenti tra loro. Nel mese di giugno 2022 le tre amministrazioni di Sotto il Monte Giovanni XXIII, Carvico e Terno d'Isola con capofila il nostro comune, hanno partecipato al bando predisposto dal ministero delle infrastrutture per ottenere un finanziamento di complessivi euro 5.000.000,00. Al comune di Sotto il Monte in caso di aggiudicazione del bando sarebbero spettati euro 2.500.000,00. Sul finire del mese di ottobre 2022 è stata resa nota la graduatoria del bando che ha visto purtroppo aggiudicatari dei contributi solo ed esclusivamente comuni del Sud Italia suscitando grandi proteste dei comuni del resto d'Italia e soprattutto della Lombardia (vedere articoli della stampa).

L'amministrazione ha sperato di poter presentare alla cittadinanza il progetto complessivo con la notizia dell'aggiudicazione dei fondi necessari alla realizzazione dell'opera. Purtroppo così non è stato possibile. Nell'attesa di partecipare ad un nuovo bando per il reperimento dei fondi indispensabile alla costruzione, vogliamo farvi sognare e vi mostriamo un'immagine dell'edificio multifunzionale che potrebbe ospitare, biblioteca, mensa, sala civica e nuovo municipio.

## PISTE CICLABILI - L'impegno del comune di Sotto il Monte Giovanni XXIII nella mobilità sostenibile dell'isola Bergamasca.

L'impegno del comune di Sotto il Monte Giovanni XXIII ed il mio in particolare, volto a migliorare e incrementare la mobilità sostenibile nei territori dell'isola Bergamasca si è concretizzato quest'anno con la redazione del Documento Preliminare alla Progettazione (DPP) finalizzato alla realizzazione di un percorso ciclopedonale sovracomunale tra 18 comuni: Ambivere, Bonate Sopra, Bonate Sotto, Calusco d'Adda, Carvico, Chignolo d'Isola, Curno, Madone, Mapello, Medolago, Mozzo, Ponte San Pietro, Presezzo, Solza, Sotto il Monte Giovanni XXIII, Suisio, Terno d'Isola, Villa d'Adda.

La volontà delle Amministrazioni coinvolte nel progetto è stata quella di definire una rete ciclopedonale che serva i territori coinvolti collegandosi alle reti ciclopedonali esistenti o di previsione, e di intraprendere le azioni necessarie alla realizzazione

di tale rete. Il comune di Sotto il Monte si è assunto l'onere di essere capofila di questo progetto e il sottoscritto è stato incaricato della responsabilità del coordinamento dei 18 comuni aderenti e della progettazione della rete ciclopedonale. Alla luce del recente finanziamento di Regione Lombardia finalizzato alla realizzazione di alcune dorsali ciclopedonali nella parte sud dell'isola bergamasca (progetto denominato "Ciclovie dell'Isola"), l'obiettivo primario è quello di presentare alla Regione un progetto integrativo di tale rete, che completi e strutturi definitivamente la rete ciclopedonale dell'intera area geografica dell'isola bergamasca, fino alle prime propaggini del Monte Canto.

Tale completamento, oltre a rispondere alla sempre più crescente domanda di ciclabilità interna all'ambito dell'isola bergamasca, punta alla crescente integrazione

con i collegamenti sovralocali: con la città di Bergamo, a est, con l'alzaia dell'Adda, e con le ciclovie a valenza regionale e nazionale (ossia i percorsi ciclabili regionali n. 3 e n. 14, quest'ultimo coincide con una ciclabile regionale a valenza nazionale, la n. 17). Nell'ambito delle attività di riqualificazione territoriale, di promozione ambientale e di incentivazione della mobilità sostenibile, i Comuni sopra indicati intendono operare, incentivando la mobilità ciclabile, per offrire una valida alternativa all'utilizzo dei veicoli a motore, contribuendo così a ridurre le emissioni gassose emesse dai medesimi veicoli.

Il Documento preliminare alla progettazione ha indicato le linee guida della progettazione e ha definito i criteri, le modalità di attuazione della realizzazione.

Le Amministrazioni coinvolte, attraverso il Tavolo tecnico operativo (TTO) appositamente



mente istituito, hanno condiviso, in via preliminare, un tracciato di percorso ciclabile; questo è stato utilizzato dal sottoscritto durante la ricognizione sulla percorribilità ciclabile del territorio che è stata operata con il presente studio.

La verifica delle condizioni ciclabili del territorio è stata condotta avendo come riferimento l'obiettivo specifico di mettere in connessione gli itinerari ciclabili principali oggi esistenti nei territori dei diversi comuni coinvolti, e esplorando le possibilità di miglioramento ed ampliamento della rete, per definire sì una dorsale ciclabile principale ma anche una rete minore che consenta di migliorare la ciclabilità diffusa del territorio, garantendo le necessarie condizioni di sicurezza e di comfort.

L'importo per la costruzione dell'intera rete ciclopedonale ammonta a euro 19.808.956,00.

Per il finanziamento i 18 comuni si dovranno necessariamente rivolgere al MIMS ministero delle infrastrutture e della mobilità sostenibile e alla Regione Lombardia.

La provincia di Bergamo ha già avallato il documento preliminare di progetto aderendo all'iniziativa.

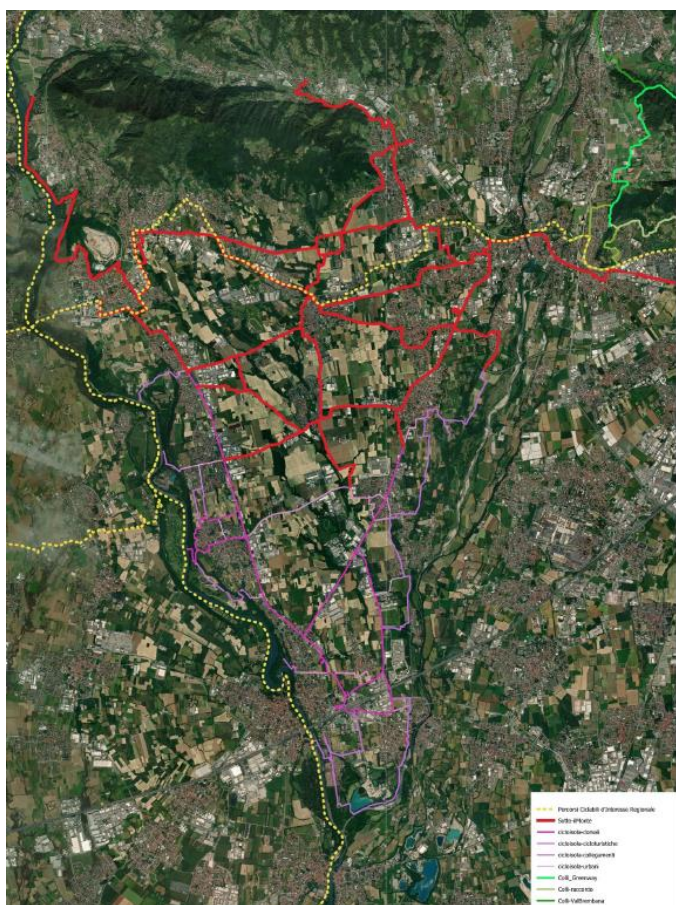

## VIALE PACEM IN TERRIS



La scorsa primavera sono terminati i lavori di riqualificazione del tratto terminale del Viale Pacem in Terris, conservando la tipologia di materiali nobili utilizzati nei precedenti lotti, contribuendo in questo modo a dare lustro a una delle vie più iconiche di Sotto il Monte, migliorare l'ingresso al sagrato, garantendo al tempo stesso continuità e protezione dei percorsi pedonali.

I lavori si sono svolti senza particolari problemi e senza alcuna limitazione alla viabilità, inoltre si è lavorato per riqualificare l'aiuola in corrispondenza della fontanella e per realizzarne di nuove con essenze ornamentali che alternano fioriture stagionali molto gradevoli.

Nell'occasione è stato riqualificato l'impianto di illuminazione di questo tratto di strada e del sagrato, con nuovi corpi illuminanti a led, dalla forma semplice, non invasiva che a breve verrà estesa al resto del viale Pacem in Terris.

L'importo dell'opera, che ammonta a 200 mila euro è stato rispettato, nonostante l'aumento di alcuni prezzi.



Nel mese di novembre, grazie a un contributo regionale a fondo perduto di 60 mila euro, è stata realizzata l'opera di pavimentazione del "palatenda". Lo scorso anno infatti i volontari di alcune associazioni avevano rimosso le tavole in

legno per lo più marcescenti che costituivano la vecchia pavimentazione e operato una pulizia generale dell'area, pertanto dopo un'attenta valutazione delle possibili tipologie di materiale da impiegare, l'amministrazione comunale ha optato per la posa a secco di masselli autobloccanti della stessa tipologia anticata utilizzata lo scorso anno al parcheggio di via Roncalli. Questa nuova pavimentazione ha caratteristiche drenanti, ignifughe e con capacità di sopportare carichi elevati, inoltre in futuro, potrà essere recuperata per la riqualificazione di altri parcheggi o marciapiedi. Come è visibile dall'immagine, la struttura ora pronta e a disposizione, in particolar modo per le associazioni, al fine di ospitare eventi e manifestazioni di vario genere.



# RIQUALIFICAZIONE **BORGO DI FONTANELLA**

Lo scorso anno il nostro comune è risultato assegnatario di un contributo a fondo perduto di 350 mila euro, su un importo complessivo di 365 mila, grazie alla partecipazione al bando in forma associata con il comune di Ambivere, che in questo caso era capofila, per interventi finalizzati alla riqualificazione e valorizzazione turistico-culturale dei borghi storici di Regione Lombardia. Ebbene il progetto si è classificato al primo posto della graduatoria e dopo aver sviluppato il progetto definitivo – esecutivo, siamo ormai pronti per bandire la gara d'appalto e realizzare quanto previsto. Anche lo sviluppo di quest'opera ha dovuto scontrarsi con le condizioni attuali di mercato, inducendo una revisione del progetto, che è stato esposto ai residenti del borgo di Fontanella all'interno della rettoria dell'Abbazia di Sant'Egidio.

Il progetto si sviluppa nella contrada Fontanella, abitata da non più di 80 persone in edifici di cui almeno il 70% sono anteriori al 1939, nati attorno al complesso dell'Abbazia di Sant'Egidio, edificata nel corso del X secolo in stile romanico bergamasco. Oltre l'Abbazia di Sant'Egidio sono presenti nella contrada apprezzabili valenze agricole e naturali. Via Fontanella, in aggiunta, rappresenta uno dei principali assi per connettersi con il sistema dei sentieri per la fruizione turistica delle pertinenze sul Monte Canto. L'ambito di intervento riguarda il percorso di accesso al cimitero, il relativo spazio di sosta e la piazzetta antistante al sagrato dell'abbazia

La proposta di intervento intende riqualificare parte del borgo storico di Fontanella mediante soluzioni che valorizzino il contesto e la vivibilità dello stesso. Lo spazio viene progettato attraverso nuove pavimentazioni e arredo urbano. Particolare attenzione è stata posta all'aspetto materico dell'esistente individuando una tipologia di pietra dal colore grigio caldo in grado di accompagnare i materiali lapidei presenti nella Abbazia di Sant'Egidio. È stata individuata la pietra di Luserna nella sua varietà mista per le pavimentazioni lapidee. L'ambito del sagrato dell'Abbazia di Sant'Egidio è, nello stato attuale, occupato interamente dalla sede stradale in asfalto, utilizzata solo per la sosta di veicoli, non contribuendo a conferire pregio al monumento e ai luoghi e non consentendo una ottimale fruizione di essi. L'intervento intende valorizzare l'allargamento di via Fontanella in corrispondenza del sagrato disegnando gli spazi attraverso le nuove pavimentazioni lapidee. L'ambito piazza-sagrato torna così a poter essere vissuto e percepito quale generatore di interesse e punto di osservazione privilegiato dell'Abbazia.

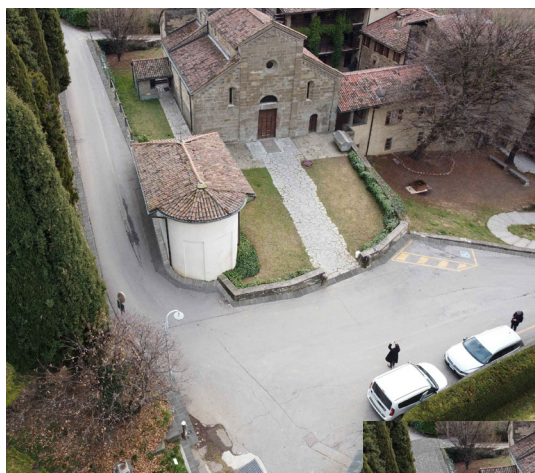

Dei due parcheggi riservati ad utenti disabili ne viene mantenuto uno, pavimentato in cubetti di Luserna, posizionato verso la scalinata che conduce al monte Canto sul lato opposto della Abbazia in modo che la presenza di una auto interferisca in parte minore con i con visivi dell'Abbazia stessa. In corrispondenza del percorso di accesso al Cimitero viene introdotta una piccola superficie pavimentata, arredata con una seduta, con l'intento di offrire uno spazio di sosta ai pedoni e aumentare il loro grado di sicurezza. L'intero vialetto

del cimitero viene riqualificato con una pavimentazione in lastre di Luserna posate a correre in fasce parallele di 25, 35, 45cm. La progettazione è mirata all'utilizzo di materiali che già sono adottati nel patrimonio storico della contrada di Fontanella a favore di una lettura materica complessiva basata sulla continuità e l'uniformità. Nel dettaglio, i materiali e le tipologie di pavimenta-

zioni che caratterizzano l'intervento si definiscono come segue:

- pavimentazione carrabile in cubetti di Luserna 6÷8cm posati a coda di pavone con resina;
- pavimentazione carrabile in tappetino d'usura sp.4 cm;
- pavimentazione delle fasce perimetrali in lastre di Luserna sp. 4÷6 cm posate a malta fresco su fresco in fasce di dimensione variabili 30-40-50 cm, finitura piano cava e costa a spacco, colore misto.
- pavimentazione vialetto cimitero in lastre di Luserna sp. 4÷6 cm posate a malta fresco su fresco a correre in fasce parallele di dimensione variabili 25, 35, 45 cm, finitura piano cava e costa a spacco, colore misto.
- Cordoli di Luserna sez. cm 15x15 e 15x25h a correre con lunghezza media di cm 70/90 circa con lati segati e testa a vista fiammata, colore misto.
- pavimentazione delle aree a parcheggio in cubetti di Luserna 6÷8cm posati a sorella in strisce parallele con resina;
- canalina di scolo in cubetti di Luserna 6÷8cm posati a sorella in strisce parallele con resina.

È inoltre prevista l'installazione di un sistema di videosorveglianza posizionata sui medesimi pali dell'impianto di illuminazione e la fornitura di arredo urbano con nuove sedute, cestini portarifiuti e bacheche in sostituzione di quelle esistenti. Si prevede di iniziare la cantierizzazione al termine della stagione invernale, presumibilmente quindi verso il prossimo marzo.



# RIQUALIFICAZIONE CENTRO SPORTIVO



**MATTIA BOLOGNINI**  
assessore ambiente  
ecologia e sport

“Rendere il Centro Sportivo Comunale un punto di ritrovo per la nostra Comunità, apportando modifiche che lo rendano più vivace e vivibile per tutti i cittadini, dai più piccoli ai più grandi.”

Così scrivevamo nel nostro programma elettorale nel 2019 e finalmente c'è qualche importante novità. Infatti, dopo quasi un anno di attesa, durante la scorsa primavera è arrivata la buona notizia: siamo entrati nella graduatoria dei progetti ammessi e finanziabili del bando regionale denominato: “Interventi finalizzati all'avvio di processi di rigenerazione urbana” (approvato con D.d.u.o. 15 gennaio 2021 - n. 245 e pubblicato sul BURL Serie Ordinaria n. 3 di mercoledì 20 gennaio 2021).

Il progetto, redatto su commissione del Comune da Studio 28 Architettura, ha come obiettivo la riqualificazione e il potenziamento del nostro centro sportivo comunale di via Moro. Sulla base del progetto di fattibilità e delle considerazioni fatte dall'Amministrazione Comunale, desunte dai fabbisogni dei cittadini e dei frequentatori del centro sportivo, è stata individuata una linea d'intervento che punta a rifunzionalizzare l'area del campo da tamburello e ad eseguire piccole opere di manutenzione ordinaria degli spogliatoi della palestra del centro sportivo. Nello specifico, la principale strategia d'intervento è finalizzata al recupero dell'ampia area del campo da tamburello, attualmente sottoutilizzata, al fine di trasformarlo in parte in campo da calcio a cinque giocatori ed in parte a parco verde sportivo multifunzionale. Una seconda strategia d'intervento prevede la manutenzione degli spogliatoi esistenti, mediante interventi di manutenzione localizzata: integgiatura delle pareti e sostituzione dei lucernari.

## DESCRIZIONE DEL PROGETTO

Il progetto prevede quindi i seguenti interventi:

- la realizzazione di un **nuovo campo da calcio a cinque** giocatori sulla porzione sud dell'attuale campo da tamburello;
- la realizzazione di un **parco sportivo multifunzionale** sulla porzione nord dell'attuale campo da tamburello;
- La manutenzione ordinaria degli **spogliatoi** esistenti della palestra del centro sportivo comunale.

## Nuovo campo da calcio a cinque giocatori

Nella porzione più a sud del campo da tamburello esistente si prevede la realizzazione di un campo da calcio a cinque giocatori in erba sintetica. In relazione alle aree disponibili, si prevede di tracciare un campo di dimensioni 42x25 metri (conforme al regolamento del calcio a cinque) con fasce di rispetto perimetrali minime di 2 metri su tutti i lati del campo.

Si prevede anche la parziale sostituzione della rete di recinzione sui lati est e nord, la sostituzione delle panchine esistenti con

nuove panchine per allenatori e riserve (per 8 giocatori) e la realizzazione di un nuovo impianto di illuminazione del campo.

Per ragioni tecniche e per ragioni economiche non è stato possibile progettare e realizzare una copertura del campo. Nonostante ciò, la presenza di un nuovo campo scoperto di calcio a 5, di dimensioni regolari, all'interno del nostro centro sportivo costituisce sicuramente un servizio innovativo, in grado di aumentare l'appeal del nostro centro, soprattutto durante la bella stagione.

## Nuovo parco sportivo multi-funzionale

Sull'altra metà dell'attuale campo di tamburello (area nord) abbiamo previsto la realizzazione di un nuovo parco sportivo multi-funzionale all'aperto suddiviso in diverse aree, in particolare:

- Area di arrampicata sportiva per bambini;
- area fitness, area calisthenics;
- area conviviale.

Sull'area del parco si prevede la realizzazione di aree a prato con la messa a dimora di alberature autoctone e la realizzazione di percorsi di collegamento realizzati con pavimentazione in calcestruzzo drenante.

Per quanto riguarda l'area di arrampicata sportiva per bambini si prevede la fornitura e posa di tre elementi prefabbricati certificati con altezze diverse.

Si tratta di elementi prefabbricati realizzati appositamente per l'attività di arrampicata per bambini. L'area





di arrampicata sarà completata con la realizzazione di una pavimentazione alveolare antitrauma. L'area fitness sarà realizzata con la posa di attrezzature specifiche per effettuare attività di corpo libero o calisthenics. In particolare si prevede la posa delle seguenti strutture: palestra outdoor Fit rig, rower machine, leg press, thai chi spinne + hand bike. Tutti gli attrezzi saranno realizzati con strutture in acciaio, saranno conformi alla normativa europea EN 16630 e in grado di garantire elevati standard di sicurezza e facilità di manutenzione. Anche nell'area fitness si prevede la posa di una pavimentazione alveolare antitrauma. Infine, nell'area conviviale si prevede la realizzazione di un basamento in calcestruzzo per la futura installazione di una struttura di copertura in legno che potrà essere utilizzata per ospitare piccoli eventi, feste di compleanno e attività delle associazioni locali. Il parco sarà completato da impianto di illuminazione e installazione di elementi di arredo urbano: panchine, cestini porta-rifiuti, tavoli da pic-nic e fontanella.

### Manutenzione degli spogliatoi esistenti

Gli interventi sugli spogliatoi dedicati alla palestra si limitano a prevedere la ritinteggiatura dei locali, realizzata a due riprese in tinta unica chiara con pittura emulsionata idropittura, e la sostituzione dei lucernari con nuovi lucernari apribili e comandati elettricamente, in modo da favorire un'agevole fuoriuscita dell'umidità che si crea durante l'utilizzo degli spogliatoi.

### Quali sono i costi?

Il quadro economico del progetto definitivo/esecutivo prevede un importo complessivo dell'opera pari a 423.121,92€. Di questa somma: 215.000,00€ derivano da risorse proprie del bilancio comunale, mentre i restanti 208.121,92€ costituiscono il contributo a fondo perduto, ottenuto dalla vittoria del bando di Regione Lombardia.

### Quando verrà realizzata l'opera?

Il progetto definitivo/esecutivo sopra descritto è già stato posto a base di gara. In queste settimane verranno assegnati i lavori al vincitore della gara d'appalto e partiranno i lavori. Speriamo che all'inizio dell'estate 2023 possa essere inaugurata la nuova porzione del Centro Sportivo Comunale, magari con una bella partita di calcetto organizzata dalle Associazioni del territorio.

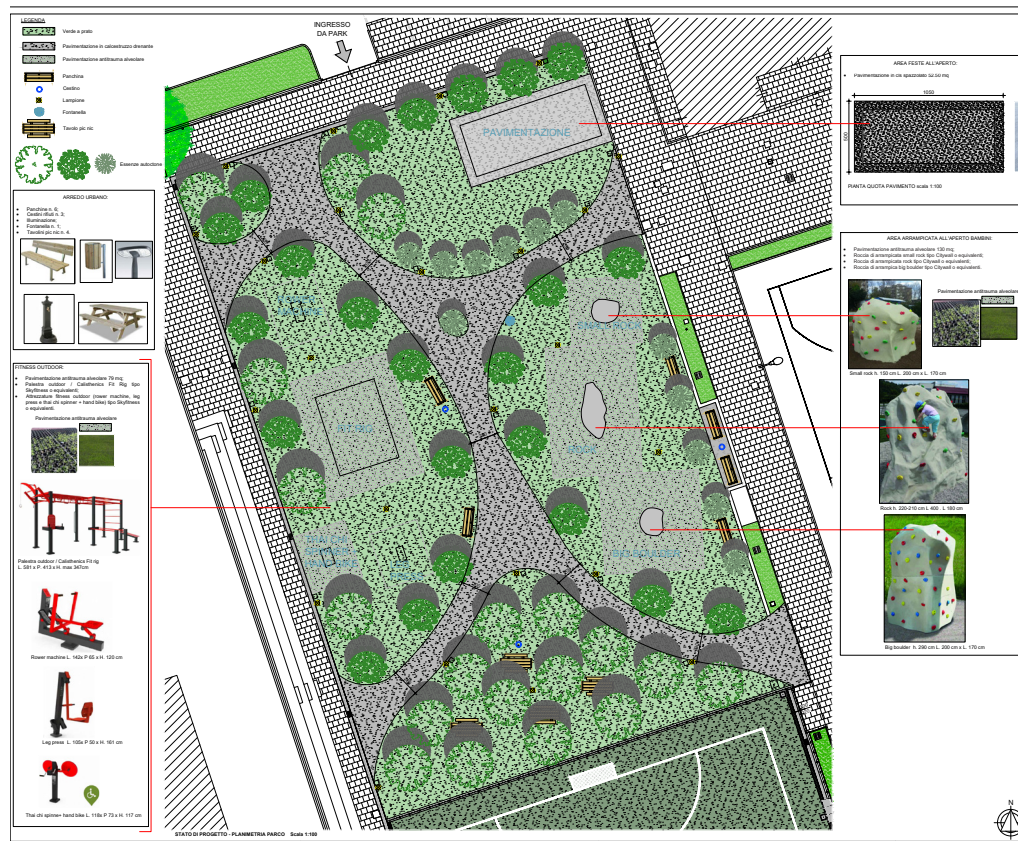

## Nuova pavimentazione della palestra del Centro Sportivo Comunale di via Moro.

Parliamo ancora del nostro Centro Sportivo Comunale di via Moro. Nel precedente articolo vi ho descritto nel dettaglio il progetto che verrà realizzato nel primo semestre del prossimo anno e che interesserà maggiormente l'area attualmente inutilizzata del campo da tamburello. Ma qualcosa abbiamo già fatto anche quest'anno. Infatti, molti di voi, prime fra tutti le associazioni sportive che utilizzano quotidianamente la palestra, si saranno accorti che la pavimentazione della palestra ha un nuovo aspetto.



Nella pratica, abbiamo deciso di dismettere la vecchia pavimentazione in pvc, usurata e disomogenea in molti punti, per far spazio ad una nuova pavimentazione in parquet. Sentendo il parere degli esperti di settore, il parquet risulta essere la migliore superficie per lo svolgimento di attività sportive indoor come basket, pallavolo e calcetto. Inoltre, questo tipo di pavimentazione ha permesso ad una nuova associazione sportiva di effettuare nuove attività sul nostro territorio comunale rivolte a bambini e ragazzi. Stiamo parlando della ASD Skating Medolago, che svolge attività di pattinaggio artistico a rotelle. Questo tipo di sport sta prendendo sempre più piede nell'Isola, ma può essere svolto solo in poche palestre, con un determinato tipo di pavimentazione. Il parquet è una superficie perfetta anche per questo tipo di attività. Dal punto di vista economico, l'opera è costata 63.000€, di cui 50.000€ derivanti da contributo statale e 13.000€ da risorse di bilancio. In conclusione, siamo soddisfatti del risultato raggiunto, sia perché abbiamo migliorato lo stato di uno spazio pubblico utilizzato principalmente dai nostri concittadini più giovani, sia perché abbiamo permesso di aumentare il numero di attività sportive che si possono svolgere sul nostro territorio comunale.

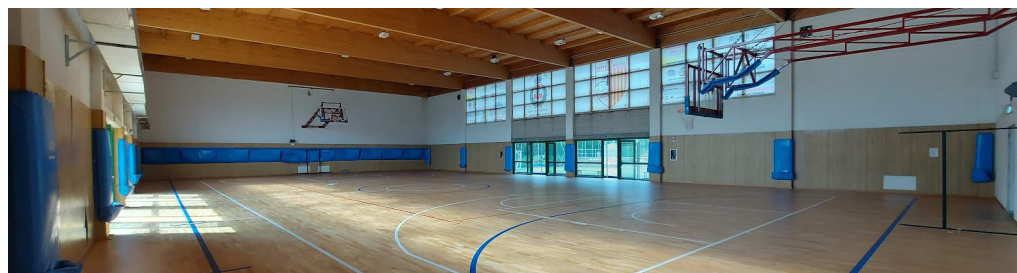



# INTERVENTO DI REALIZZAZIONE PARCO GIOCO INCLUSIVO IN VIA DON REBUZZINI

di DENNI CHIAPPA

La primavera scorsa il Comune ha partecipato a un bando regionale, legato al D.M. del 29 novembre 2021, per il finanziamento di progetti a favore dell'inclusione delle persone con disabilità, attraverso l'attività ludico-sportiva, in particolare il progetto presentato ha quale obiettivo la riqualificazione e rifunzionalizzazione di un parco gioco esistente in modo da renderlo accessibile e attrezzato con strutture ludiche, percorsi e altri componenti che consentano a tutti i bambini, anche con condizioni di disabilità, di svolgere in sicurezza attività ludico-motorie garantendo interazione, socializzazione e sviluppo delle facoltà cognitive;

Abbiamo quindi candidato l'area di via Rebuzzini, ottenendo un contributo a fondo perduto di euro 29.118,84 a fronte di una spesa complessiva di 33.973,68 euro. Abbiamo scelto il parco giochi posto all'interno dell'area di via Don Rebuzzini perché si trova al centro del Comune di Sotto il Monte Giovanni XXIII, vicino ai principali servizi pubblici, dotato di parcheggi e caratterizzato dalla presenza di numerose essenze arboree di grande sviluppo che ombreggiano la gran parte della superficie. Il progetto è stato presentato con il sostegno dell'associazione *Vivi Aiutando a Vivere "Anziani, Disabili, Portatori di Handicap"* - ODV - con sede in Sotto il Monte Giovanni XXIII via IV Novembre, che ha promosso l'iniziativa di rendere questo parco inclusivo. L'adattamento del parco giochi favorirà la socializzazione e l'integrazione dei bambini anche con disabilità fisiche o sensoriali, contribuendo di riflesso ad una maggiore integrazione sociale anche delle famiglie, inoltre la pandemia da Covid-19, ha ribadito l'importanza della disponibilità e possibilità di frequentare aree accessibili, adeguatamente attrezzate per il benessere psico-fisico delle persone e in particolare dei bambini. Non dobbiamo considerare questi nuovi giochi solo per bambini con disabilità gravi, in quanto in questo modo si ridurrebbe il valore ludico del parco giochi, a tal punto che i bambini non vorrebbero più andare al parco e quelli con disabilità si sentirebbero soli nelle loro attività, infatti i bambini con disabilità hanno lo stesso diritto al gioco e di praticare le stesse attività nei limiti delle loro capacità tanto quanto gli altri, ma spesso questo diritto viene meno a causa delle barriere fisiche e dall'esclusione sociale.

La necessità è la costruzione di spazi gioco inclu-

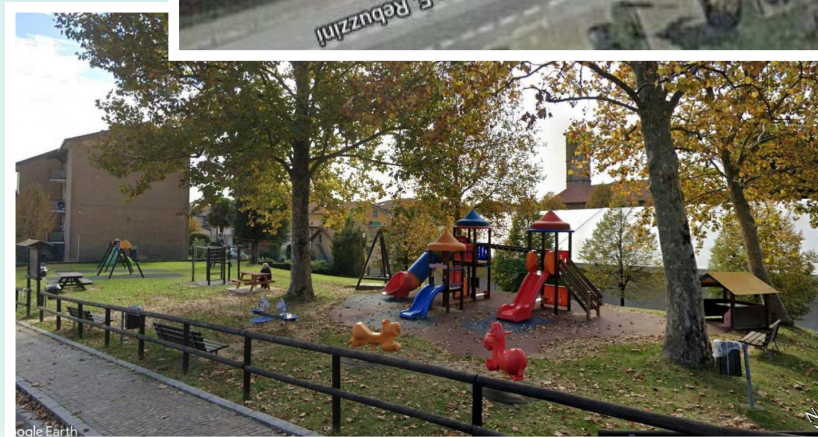
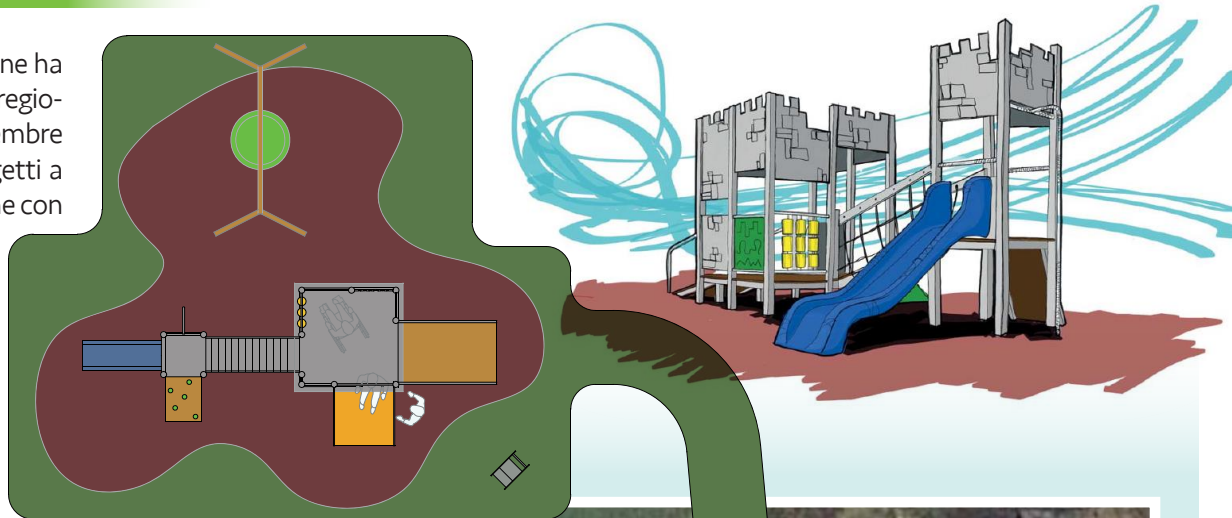

sivi creatori di opportunità per tutti i bambini di giocare e di sviluppare le loro abilità, senza cancellare le differenze, ma solamente di accettarle attraverso attrezzature adatte a tutti, perché realizzare parchi giochi solo per un'utenza di bambini disabili, porta a un atteggiamento negativo da parte della popolazione alimentando l'emarginazione, le angosce e le frustrazioni.

**Quindi cosa significa parco inclusivo?** Vuol dire avere uno spazio aperto a tutti che può essere utilizzato da persone con diverse abilità, senza adattamenti particolari e progettazioni speciali. La differenza tra un gioco inclusivo e un gioco per disabili parte quindi dalla progettazione, studiata per consentire ai bambini di divertirsi insieme, senza barriere e senza divisioni.

Il progetto prevede quindi di ampliare l'area gioco di Via Rebuzzini, intervenendo con un nuovo pacchetto di pavimentazione in gomma colorata e con l'installazione di nuovi giochi per lo più inclusivi, con struttura in alluminio in modo da garantire durabilità nel tempo, in particolare verrà posata una struttura accessibile da tutti i bambini, con giochi sensoriali, collegata a una torretta alta da terra circa 90 cm, con merlature e pannellature a effetto castello. I lavori sono stati già stati appaltati, pertanto la loro realizzazione si completerà entro la prossima primavera.



# RIQUALIFICAZIONE PONTE “MONVICO”

di DENNI CHIAPPA

Nel 2020 i Comuni di Sotto il Monte e Carvico, concretizzarono alcune opere di messa in sicurezza e riqualificazione rispettivamente della via Brusico e della via Don Bolgeni, a seguito dei quali è divenuto evidente che il tratto di strada di collegamento tra i due comuni, individuato dal piccolo ponte che attraversa il torrente Grandone, necessita di un intervento volto a completare i percorsi pedonali interrotti proprio in prossimità del vecchio manufatto.



INSERIMENTO FOTOGRAFICO MODELLO - A



INSERIMENTO FOTOGRAFICO MODELLO - B

I due enti hanno quindi convenuto che fosse giunta l'occasione per valorizzare questa vecchia via di comunicazione potenziando la connessione e la fruizione tra i luoghi di interesse turistico e paesaggistico pedecollinare, favorendo in particolare la mobilità pedonale e ciclabile, in considerazione del fatto che si tratta del primo tratto della “Via Giovanna” la cui partenza dalla Casa Natale si snoda attraverso sei comuni per concludersi a Caprino Bergamasco, per il cui recupero e promozione dobbiamo ringraziare una persona venuta purtroppo a mancare nel 2020, lasciando un profondo vuoto nelle comunità di entrambi i paesi: il caro Pierino Angeloni.

Quest'opera prevede la realizzazione di un percorso protetto, per il transito di ragazzi, genitori e pellegrini, portando però con sé un significato molto più profondo. Parliamo di un ponte che fisicamente unisce due territori, ma è anche un simbolo della connessione tra due comunità vicine, per tale motivo le due amministrazioni hanno proposto di chiamare questa struttura “Ponte Monvico” in ricordo di Pierino e dell'associazione da lui fondata, “Monvico” appunto che combina i nomi di entrambi i comuni interessati.

Il progetto prevede la realizzazione di un percorso lungo circa una trentina di metri rivolto sul lato a monte del ponte, un tassello fondamentale per ampliare la rete di percorsi già presenti e fortemente radicati in loco, come la ciclabile sterrata posta al di sotto del piano di calpestio che correndo lungo il torrente, incontra la ciclabile tra Terno d'Isola e Calusco d'Adda.

Allo scopo di dare rilevanza a ciò che rappresenterà il nuovo manufatto è stato chiesto ai progettisti di realizzare un elemento architettonico che avesse un carattere distintivo a celebrare la collaborazione tra due vicine comunità, pertanto accanto a elementi semplici, con un buon rapporto qualità prezzo e bassi costi di manutenzione, si è optato per la realizzazione di barriere in ferro con pannelli in alluminio di lamiera stirata in modo che fossero parzialmente trasparenti inserendosi cromaticamente con il paesaggio circostante.

L'importo complessivo dell'opera è stato oggetto di recente variazione dovendo anche in questo caso rivedere i prezzi, come ormai sappiamo al rialzo, per un totale di 65.180 euro, di cui 26 mila a carico del comune capofila Sotto il Monte Giovanni XXIII e 39.180 euro a carico del comune di Carvico. La differenza delle quote è dovuta al fatto che la maggior parte dell'opera è posta sul territorio di Carvico.

L'inizio dei lavori è previsto entro la prima metà del 2023.

# SICUREZZA IN VIA BEDESCO

di DENNI CHIAPPA

Il 29 dicembre dello scorso anno abbiamo assistito alla demolizione del casello in pietra posto all'incrocio tra via Bedesco e via Alle Brughiere, risolvendo gran parte dei problemi di visibilità che caratterizzavano questo tratto di strada provinciale. L'amministrazione comunale aveva fin dal suo insediamento, attivato un confronto con la Provincia di Bergamo, proprietaria della strada, allo scopo di realizzare delle opere di messa in sicurezza di via Bedesco che, come ben sappiamo, presenta notevoli rischi per i pedoni che la percorrono a causa della sua conformazione con carreggiata stretta e lungo rettilineo. Purtroppo le province, a seguito della legge 56 del 2014, sono state fortemente ridimensionate e faticano a gestire il proprio territorio, pertanto non avendo ottenuto ciò che speravamo, ci siamo rivolti a Regione Lombardia, la quale, constatata la bontà dell'istanza, ha deliberato una somma di 160 mila euro per realizzare un tratto di marciapiede che potesse unire via Bergamo con via Alle Brughiere.





Il marciapiede in progetto si sviluppa per circa 350 metri, con superficie in asfalto delimitata da cordoli in calcestruzzo e da alcune aiuole, inoltre, sempre per una questione di sicurezza, verranno spostati alcuni pali di illuminazione pubblica.

In allegato potete vedere uno stralcio del progetto di fattibilità, dal quale si evince che il marciapiede si estenderà sul lato a monte, mettendo finalmente in sicurezza questa prima parte della via Bedesco. Il cronoprogramma prevede l'approvazione del progetto definitivo-esecutivo per fine anno e la realizzazione dell'opera entro la prima metà del 2023.

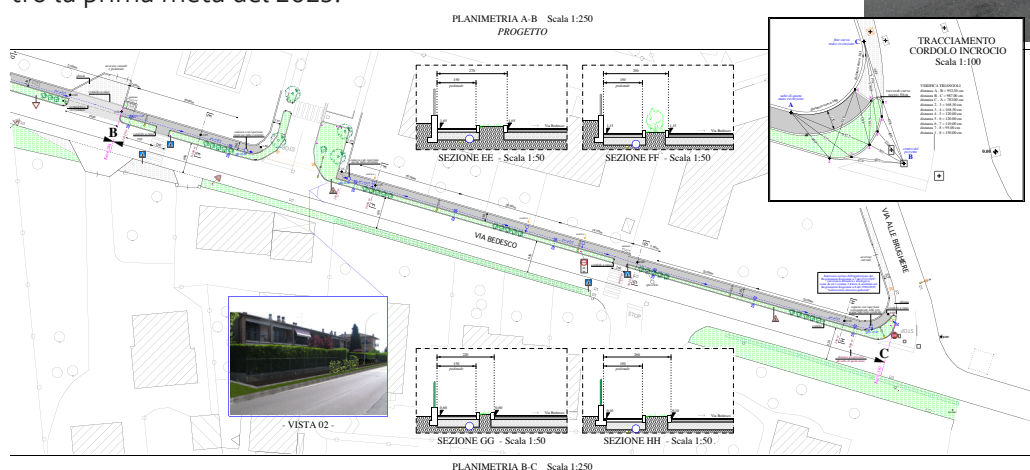

Il lavoro certamente non si conclude qui, perché come avete letto in precedenza grazie all'impegno dell'Ing. Malvestiti, la nostra città è attualmente capofila del progetto di rete ciclabile sovracomunale che coinvolge ben 18 comuni e che prevede, per

quanto riguarda il nostro territorio il passaggio di una pista ciclabile che unirà Mappello, Sotto il Monte e Carvico, proprio in corrispondenza della via Bedesco. I cittadini del Bedesco attendono queste opere da molti anni, siamo pertanto soddisfatti di aver dato inizio al miglioramento della viabilità di quest'area del nostro paese e come accennato, stiamo lavorando per riuscire a intercettare i finanziamenti necessari allo sviluppo di una serie di percorsi che oltre ad attivare una mobilità dolce sul nostro territorio, possano migliorare sensibilmente la sicurezza e qualità delle nostre contrade.

## ABBATTIMENTO BARRIERE ARCHITETTONICHE IN VIA Z. RONCALLI

di DENNI CHIAPPA



PRIMA

**A** novembre in via Zaverio Roncalli è stata portata a termine un'altra opera, non certo di chissà quale dimensione, ma piuttosto importante dal punto di vista della sicurezza urbana. Parliamo del tratto di strada più stretto posto tra il fabbricato che ospita la farmacia e quello della macelleria, dove le persone erano costrette a lambire la recinzione a valle con il timore di essere investiti dalle auto che percorrevano la via, strette tra veicoli in sosta da una parte e l'avvallamento dovuto dalla griglia di raccolta dell'acqua dall'altra.

Considerando che la via Roncalli rappresenta una delle arterie principali del Comune, sia per quanto riguarda il flusso di pellegrini tra la Casa Natale di Papa Giovanni XXIII e il Santuario, sia per i cittadini di Sotto il Monte che ogni giorno

si recano presso i servizi di carattere pubblico, nonché per usufruire degli esercizi commerciali presenti lungo la strada, l'amministrazione si è posta l'obiettivo di garantire un passaggio sicuro nel punto più stretto e senza marciapiede della strada, rendendo continuità al percorso pedonale presente. Per ottenere tale risultato abbiamo chiesto ai proprietari di rinunciare a una parte delle loro pertinenze a vantaggio della collettività, ringraziamo quindi le famiglie Gamba e Locatelli per aver ceduto a titolo gratuito queste aree, consentendoci finalmente di risolvere una annosa questione di carattere viabilistico di quest'area. L'importo complessivo dell'opera è di 22.500 euro.



DOPO



di RAFFAELE MALVESTITI

Cari cittadini di Sotto il Monte Giovanni XXIII, come ogni anno, in prossimità delle festività natalizie l'amministrazione comunale pubblica sul notiziario, quanto realizzato nel corso dell'anno che volge al termine.

La pubblicazione del notiziario è il mezzo per raggiungere tutte le famiglie e informarle in maniera quanto più accurata possibile, delle scelte che l'amministrazione ha intrapreso per il bene degli abitanti e del territorio.

Quest'anno, con grande soddisfazione, mi accingo a descrivervi i dati salienti del nuovo Piano di Governo del territorio. Ho usato il termine soddisfazione, perché per il sottoscritto assessore all'urbanistica è motivo d'orgoglio aver portato in adozione un piano di governo del territorio che ha perseguito la tutela del territorio e per la prima volta, da quando esiste la pianificazione urbanistica, ha conseguito la riduzione del consumo di suolo.

Per essere più comprensibili, anche per coloro che non sono avvezzi ai termini urbanistici, posso semplificare che nel nuovo PGT sono state ridotte le aree edificabili di circa il 30% con conseguente ridestinazione delle stesse agli ambiti agricoli o verdi. Il PGT pertanto non è stato ESPANSIVO (aree sottratte al verde e all'agricoltura per destinarle all'edificazione) bensì è stato RIDUTTIVO (aree edificabili ricondotte all'agricoltura e al verde).

Oltre a essere soddisfatto per aver perseguito tenacemente la tutela e salvaguardia del territorio sono altresì contento perché le decisioni prese non sono state calate dall'alto da parte dell'amministrazione, bensì sono state condivise con i cittadini. Ho incontrato più e più volte i cittadini proprietari delle aree, alcune associazioni del territorio, singoli cittadini o gruppi interessati alla salvaguardia di specifiche aree collinari e verdi. Tutti coloro che hanno chiesto sono stati ascoltati. Pertanto le decisioni, anche le più dolorose per i cittadini, che si sono visti riportare le aree edificabili di loro proprietà ad agricole, sono state meditate insieme a loro, prima di essere prese.

Procedo ora a illustrarvi i dati salienti del piano di governo del territorio. Con deliberazione n. 25 in data 13.05.2022, il Consiglio Comunale ha adottato gli atti costituenti la revisione del P.G.T. e delle correlate Valutazione Ambientale Strategica e Componente Geologica, Idrogeologica e Sismica. Gli atti allegati sono rimasti depositati presso l'Ufficio Tecnico Comunale per 30 (trenta) giorni consecutivi dal 01.06.2022 al 30.06.2022, affinché chiunque ne avesse interesse potesse prenderne visione. Nei successivi 30 (trenta) giorni dal 01.07.2022 al 30.07.2022 i cittadini interessati hanno potuto presentare osservazioni riguardanti la pianificazione urbanistica.

Come già ampiamente descritto, il nuovo strumento

urbanistico persegue l'obiettivo di riduzione di consumo del suolo, portando in diminuzione la superficie degli Ambiti di Trasformazione.

Le previsioni relative agli ambiti di trasformazione a carattere residenziale (su suolo libero) del Documento di Piano approvato nel lontano anno 2011, prevedeva una superficie territoriale complessiva EDIFICABILE pari a mq. 128.117,00.

La revisione generale del PGT (IL NUOVO PGT) concretizza una riduzione di consumo di suolo, cioè procede alla trasformazione di aree edificabili in agricole per una superficie pari a mq. 37.970,00.

Di conseguenza si ottiene un incremento degli ambiti agricoli e/o verdi, rispetto alle previsioni del vecchio PGT, pari a mq. 37.970,00, CHE PERCENTUALMENTE È PARI A UNA RIDUZIONE DI CONSUMO DEL SUOLO DEL 29,64%.

**SI VEDA LA TABELLA SOTTOSTANTE:**

	AMBITI DI TRASFORMAZIONE SU SUOLO LIBERO PGT VIGENTE	AMBITI DI TRASFORMAZIONE SU SUOLO LIBERO PGT IN VARIANTE
Ambiti residenziali	Superficie territoriale MQ.	Superficie territoriale MQ.
ATR 1	14.570,00	15.030,00
ATR 2	54.587,00	30.273,00
ATR 3	10.040,00	10.040,00
ATR 4	1.631,00	1.631,00
ATR 5	0,00	0,00
ATR 6	740,00	740,00
ATR 7	1.780,00	1.780,00
ATR 8	1.000,00	1.000,00
ATR 9	1.300,00	1.300,00
ATR 10	11.820,00	8.610,00
ATR 11	7.050,00	3.420,00
ATR 12	1.938,00	1.938,00
ATR13	7.600,00	7.600,00
ATRE 1	14.061,00 <small>(L'area del nuovo Atr13 nel PGT vigente aveva destinazione Attrezzature sportive e ricreative in progetto)</small>	6.785,00 <small>(Per l'Atre1 è riportata la superficie a suolo libero)</small>
<b>Totale superficie territoriale</b>	<b>128.117,00</b>	<b>90.147,00</b>
<b>il 25%</b>	<b>32.029,25</b>	
<b>VARIAZIONE DIFFERENZA %</b>		<b>37.970,00</b> <b>29,64</b>

Il Documento di Piano prevede variazioni anche per gli ambiti di trasformazioni con destinazioni diverse da quelle residenziali.

Le previsioni relative agli ambiti di trasformazione a carattere non residenziale (su suolo libero) del Documento di Piano approvato nell'anno 2011, prevedeva una superficie territoriale complessiva pari a mq. 95.081,00.

La revisione generale del PGT (IL NUOVO PGT) per ambiti a destinazione diversa da quelle residenziali comporta una riduzione di consumo di suolo, e di conseguenza un incremento degli ambiti agricoli, pari a mq. 26.807, CHE PERCENTUALMENTE È PARI A UNA RIDUZIONE DEL CONSUMO DEL SUOLO DEL 28,19%.



**SI VEDA TABELLA SOTTOSTANTE:**

	AMBITI DI TRASFORMAZIONE SU SUOLO LIBERO PGT VIGENTE	AMBITI DI TRASFORMAZIONE SU SUOLO LIBERO PGT IN VARIANTE
<b>Ambiti - funzioni non residenziali</b>	<b>Superficie territoriale mq.</b>	<b>Superficie territoriale mq.</b>
ATS 1	30.565,00	
ATP 1	25.516,00	37.800,00
ATP 2	*0	*0
ATP 3	39.000,00	30.474,00
<b>Totale superficie territoriale</b>	<b>95.081,00</b>	<b>68.274,00</b>
il 20%	19.016,20	
<b>VARIAZIONE</b>		<b>26.807,00</b>
<b>DIFFERENZA %</b>		<b>28,19</b>

Riassumendo complessivamente le variazioni apportate agli ambiti di trasformazione del Documento di Piano, COMPOR-TANO UNA RIDUZIONE DI CONSUMO DI SUOLO E DI CONSEGUENZA UN INCREMENTO DEGLI AMBITI AGRICOLI, RISPETTO ALLE PREVISIONI DEL VECCHIO PGT (ANNO 2011), **pari a mq. 64.777,00, che percentualmente è pari a una riduzione complessiva rispetto alle previsioni previgenti del 29,02%.**

ULTERIORE RIDUZIONE DI CONSUMO DI SUOLO nei lotti inseriti nel Piano delle regole (zone di tessuto consolidato)

Le varianti introdotte riguardano essenzialmente l'accettazione di alcune richieste di modifica, avanzate dai proprietari nelle fasi di confronto con l'amministrazione per la redazione del nuovo PGT.

Il bilancio del consumo di suolo nelle zone di tessuto consolidato porta ad una diminuzione di mq 6.542,00 di superficie urbanizzabile rispetto alle previsioni del PdR dell'anno 2011.

**In conclusione il nuovo PGT concretizza una riduzione di consumo di suolo complessivo con incremento degli ambiti agricoli e verdi pari a : ( 64.777 + 6.542 ) = 71.319 mq**

No potendo, per ovvi motivi di spazio nel notiziario comunale, descrivervi con perizia di particolari tutti gli ambiti del territorio, mi permetto di illustrarvi in dettaglio solamente le sostanziali variazioni che interessano tre ambiti di particolare importanza, sensibilità paesaggistica e ambientale del territorio.

**ATR2 VIA CORNA-VIA BOAROLO- REBUZZINI.**



Vecchio PGT – a righe rosse l'area edificabile Nuovo PGT –gialla l'area edificabile

L'ambito in oggetto nel 2011 era stato trasformato da agricolo a residenziale creando grandi malumori nella popolazione. La superficie territoriale edificabile nell'Atr2 nel PGT anno 2011 era pari a 54.587 mq. Con il nuovo PGT la superficie territoriale prevista è complessivamente 30.273 mq.

La riduzione del consumo di suolo è quindi pari a 24.314 mq che vengono ricondotti ad ambiti per l'attività agricola di valore strategico.

Inoltre della restante parte edificabile pari a 30.273 mq, una superficie pari a 14.755 mq sarà verde e verrà ceduta al comune per la creazione di un parco agricolo.

**In totale dei 54.587 mq destinati ad essere edificati nel 2011 oggi con il nuovo PGT 39.069 mq torneranno a essere agricoli e verdi; la percentuale di territorio salvaguardata risulta pari a 71,57%.**

**Ritengo che il risultato non abbia bisogno di ulteriori commenti !!**

**ATRE1 EX FILANDA**

In sede di revisione del PGT particolare attenzione si è posta a riguardo del tema della "Rigenerazione urbana" del comparto immobiliare "ex-filanda". Stante l'attuale stato di conservazione degli edifici, solo l'ex opificio e la ciminiera sono in uno stato di conservazione tale da permetterne la ristrutturazione e conservazione mentre il resto degli edifici sono in grave stato di degrado. Attraverso un piano di recupero viene data la possibilità di demolire la quasi totalità dell'edificato, fatta eccezione del fabbricato ex opificio e della ciminiera. La destinazione principale è a residenza e sono consentite altresì destinazioni complementari.

**Quale "prestazione pubblica attesa", la proprietà cederà al Comune di Sotto il Monte Giovanni XXIII i terreni agricoli appartenenti alla medesima proprietà così come individuati nell'elaborato allegato alla scheda d'ambito per una superficie di mq 41.420. La destinazione di tali terreni rimarrà comunque agricola; intento dell'Amministrazione è quello di creare un parco agricolo che possa essere fruibile dalla collettività.**



In rosso le aree da cedere al comune e in blu gli edifici tutelati



## ATR13 CENTRO SPORTIVO

Il nuovo PGT prevede una sostanziale modifica alle aree limitrofe al centro sportivo poste in lato est e destinate nel 2011 alla edificazione di Attrezzature sportive e ricreative; le aree aventi una superficie pari a 19.568 mq. di proprietà di un privato cittadino erano state destinate nel 2011 all'ampliamento del centro sportivo. Nel PGT in adozione le aree vengono così modificate: viene introdotta una zona edificabile residenziale nella parte più a est in adiacenza alle vie A. Moro e Brughiere per una superficie pari a 7.652 mq.

**L'amministrazione quale "prestazione pubblica" ottiene dalla proprietà 9.045 mq adiacenti al centro sportivo per un suo ampliamento;** in particolare 4.740 mq. sono individuati per l'ampliamento del centro sportivo e sono adiacenti alle strutture esistenti in lato est; altri 4.305 mq hanno una diversa destinazione: - parcheggio pubblico in adiacenza alla via A. Moro - Ambiti boscati e fasce boschive; - A1 Ambiti per attività agricole; Le aree appartenenti a queste due destinazioni (aree boscate e agricole) circondano il centro sportivo sia in lato est che in lato sud facendo da filtro alla zona destinata alla residenza posta in lato est. Infine la proprietà dovrà realizzare una rotatoria all'incrocio tra le vie A. Moro, Brughiere, Valsecchi e Filanda. Anche in questo caso l'amministrazione ha perseguito una riduzione del consumo di suolo in quanto nel Vecchio PGT tutta l'area era destinata all'edificazione delle attrezzature sportive, mentre nel nuovo PGT una parte viene destinata ad ambiti boscati e fasce boschive e ambiti per attività agricole;

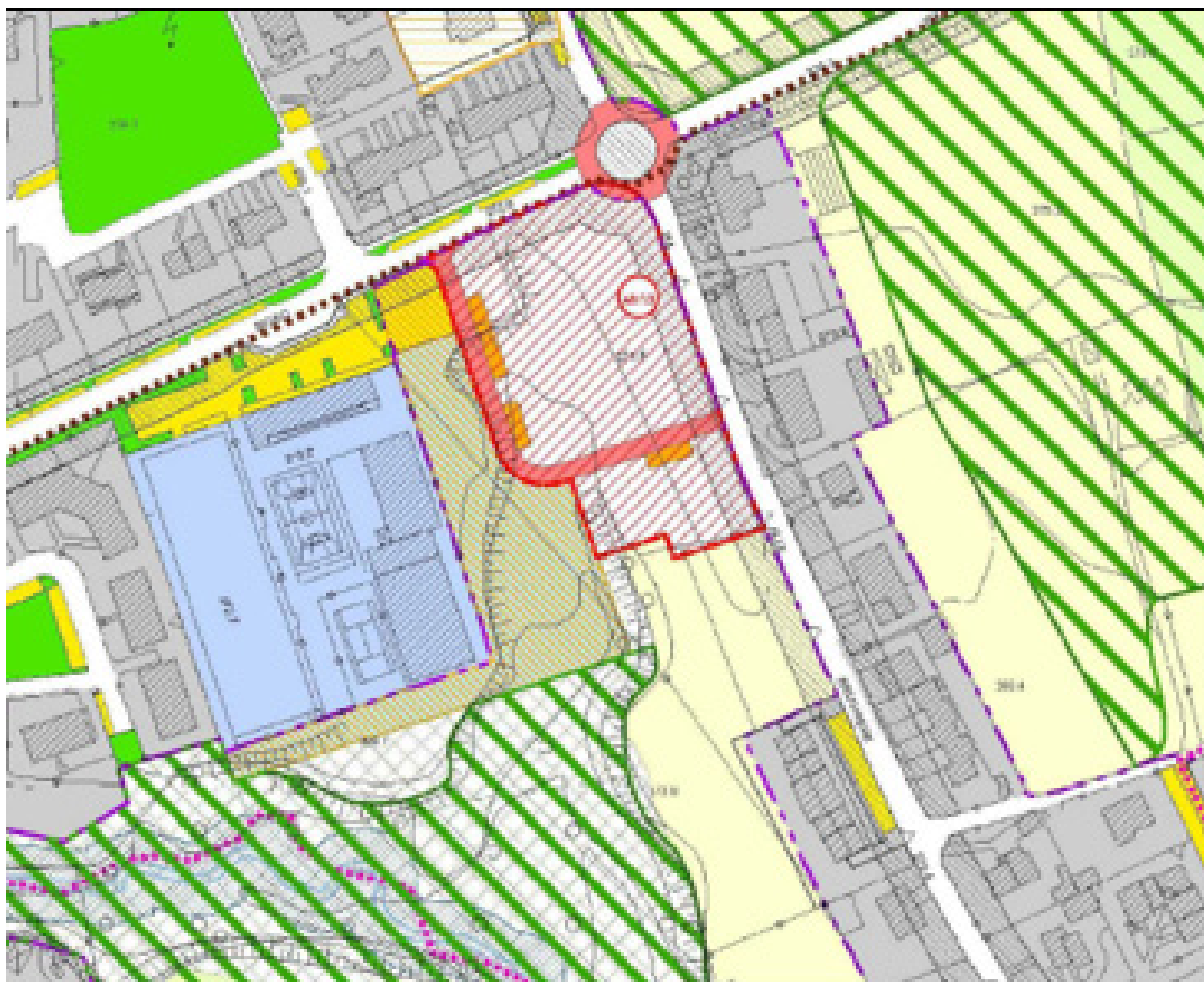

- a righe rosse l'area edificabile
- in giallo e arancione i parcheggi
- in rosso le nuove strade e la nuova rotatoria
- a righe verdi sottili l'area per l'ampliamento del centro sportivo
- a righe verdi grandi l'area a verde



# IL NUOVO REGOLAMENTO EDILIZIO



**MICHELE COMI**  
consigliere con delega  
ai lavori pubblici  
e manutenzioni

**U**n progetto iniziato nel novembre 2019 e conclusosi a maggio 2022 con l'adozione del nuovo Regolamento e dell'Allegato energetico da parte del Consiglio comunale in data 13/05/2022.

Per capire quanto fosse necessario dotare il Comune di Sotto il Monte di un nuovo Regolamento edilizio basterà evidenziare che quello preesistente in uso era datato alla fine degli anni '70 e che da allora non era stato più né modificato né aggiornato.

Quando ci siamo riuniti per iniziare questo progetto di rinnovamento è stato curioso toccare con mano un documento ufficiale e quindi di uso comune che non fosse scritto da un computer ma ancora a macchina da scrivere e con le pagine ormai ingiallite e consumate dal tempo. Un pezzo di storia che se ne va, per lasciare posto ad un nuovo Regolamento, che certamente è stato pensato

perché rappresenti la risposta giusta alle mutate esigenze in campo edilizio.

In questo senso, nella stesura del nuovo Regolamento edilizio e dell'Allegato energetico, è stata data particolare attenzione a temi ormai di primario interesse quali il contenimento energetico, la tutela del paesaggio e del territorio e l'incentivo alla conservazione del patrimonio immobiliare esistente. Le scelte, frutto dell'analisi e di un ampio confronto, sono state ponderate affinché conciliassero le esigenze. È stato un vantaggio potersi sedere al tavolo di lavoro con così tanti professionisti che uniti dalla passione, dalla voglia di fare e dalla dedizione, hanno gratuitamente messo a disposizione dell'intera Comunità di Sotto il Monte parte del proprio tempo libero e della propria esperienza lavorativa per rendere un servizio, così importante, quale l'adozione di un nuovo regolamento edilizio moderno che fosse al "passo con i tempi". Concludo con un sincero ringraziamento a coloro che insieme a me costituiscono la commissione urbanistica: Il Presidente Arch. Giovanni Perico, i membri: Arch. Paolo Bolognini già membro del gruppo consiliare di minoranza, l'Ing. Giovanni Cattaneo, l'Arch. Giovanni Perico, l'Arch. Angelo Maggioni, il geom. Andrea Pillepich. Ed infine l'Ing. Raffaele Malvestiti vicesindaco ed assessore all'urbanistica.



## GRUPPO CONSILIARE - LISTA CIVICA VIVERE SOTTO IL MONTE GIOVANNI XXIII PGT, NON È TUTTO ORO CIÒ CHE LUCCICA

**E**ntro fine anno verrà approvata in via definitiva la revisione del PGT, strumento urbanistico che regola la possibilità di costruire nel nostro paese. Analizzando la documentazione approvata ad aprile in Consiglio Comunale, appare evidente come le promesse fatte dall'Amministrazione comunale di rendere la nostra città più verde siano state disattese. In primis, nella nuova proposta dell'Amministrazione, viene dato il via libera alla possibilità di costruire nella zona di Boarolo/Cornetta (il famoso ATR2), seppure in maniera ridotta rispetto all'attuale PGT, approvato dall'Amministrazione Bolognini.

Tuttavia, questa riduzione viene compensata con l'inserimento di un nuovo Ambito di Trasformazione Residenziale di quasi 8.000 mq nella zona del centro sportivo: nei campi fra il Centro sportivo e via alle Brughiere potranno quindi sorgere palazzine e villette. Qual è il senso di questa scelta? Si pregiudicherà per sempre un ampliamento razionale del Centro sportivo e si porteranno ulteriori flussi automobilistici in una zona già trafficata. Tutto ciò, inoltre, sorgerà su un terreno definito dagli stessi tecnici che hanno redatto il PGT come "a rischio idrogeologico".

Un'altra proposta dell'Amministrazione che ci ha lasciato perplessi è stata la decisione di vendere l'edificio delle ex scuole della frazione Botta ad acquirenti privati. Ci chiediamo perché non sistemare l'edificio e darlo in uso ad associazioni del territorio sempre alla ricerca di nuovi spazi? Perché lasciare senza sede l'associazione "Camminiamo insieme" senza offrire un'alternativa per le sue attività? Da un punto di vista normativo, il prossimo PGT ha centrato l'obbligo di diminuzione di sfruttamento di suolo, ma siamo sicuri che nella realtà la situazione ambientale migliorerà? L'aumento di zone verdi è stato raggiunto riclassificando aree ora considerate urbanizzabili, ma che nella realtà non lo sono. Per citare alcuni esempi, la fascia di rispetto a sud dell'ATS (terreno zona Calestina) che già doveva essere una zona vegetale di filtro, o ancora l'area posta sotto gli elettrodotti nell'ATR 10 (incrocio via Bergamo-Via Bedesco) che comunque era una fascia non edificabile di rispetto, o ancora la fascia a sud dell'ATRE1 (Filanda) in cui già nel precedente PGT si richiedeva la non edificazione nella parte sud. Le scelte dell'Amministrazione, utili a rispettare la normativa, nella realtà non andranno a rendere più verde il nostro paese. Facendo un rapido conteggio, infatti, circa 46.000 mq delle aree indicate in riduzione di consumo di suolo, hanno già una destinazione che può considerarsi verde ed in edificabile.

Sarà nostro compito tenervi aggiornati e batterci per rendere in concreto la nostra città più sostenibile.



**Cogliamo l'occasione per augurare a tutti buone feste e un felice anno 2023.**



# ISTITUTO COMPRENSIVO E. FERMI

L'Istituto Comprensivo Statale "E. Fermi" di Carvico è impegnato in questo anno scolastico nella presentazione all'esterno dei risultati conseguiti nel triennio 2019-2022 (attraverso lo strumento della rendicontazione sociale), nella riflessione sullo stato attuale di evoluzione sia sotto il profilo didattico che infrastrutturale (rapporto di autovalutazione) e, infine, nella predisposizione del piano dell'offerta formativa per il prossimo triennio. Si tratta di un momento di grande importanza al fine di cogliere i punti più significativi del percorso degli anni scolastici appena trascorsi e per progettare il futuro nell'arco temporale del prossimo triennio.

I documenti relativi alla rendicontazione sociale e al rapporto di autovalutazione sono consultabili sul portale Scuola in chiaro del Ministero dell'Istruzione e del Merito, al link <https://cercalatuascuola.istruzione.it/cercalatuascuola/istituti/BGIC83600G/carvico-e-fermi/>

**I dati delle nostre scuole sono accessibili dal seguente QR code:**



Il risultato più significativo dei risultati nelle prove standardizzate INVALSI sono gli ottimi esiti dopo l'emergenza COVID, sia nella scuola primaria che nella scuola secondaria. Inequivocabilmente questo dato rappresenta un segnale di tenuta della qualità dell'insegnamento e dei risultati di apprendimento, nello specifico settore investigato dall'INVALSI. I lusinghieri risultati dell'INVALSI si rispecchiano peraltro in larga misura nelle prove interne somministrate dai docenti.

Certo i risultati degli apprendimenti descrivono solo una parte dell'esperienza di una scuola. Sotto il profilo della crescita emotiva e delle competenze relazionali, l'impegno dei docenti, dei genitori e delle realtà del territorio - in primis le amministrazioni comunali - consente di costruire sistemi di rete per accompagnare gli alunni più in difficoltà. Nel contempo i programmi di supporto alle competenze relazionali sono stati rafforzati nei progetti d'istituto, a favore di tutte le studentesse e di tutti gli studenti.

Partendo da questa situazione, è possibile delineare un percorso di ulteriore arricchimento della qualità didattica e formativa delle nostre scuole: un approccio realmente trasversale e basato su unità didattiche dove la progettazione è strettamente collegata alla valutazione nella scuola primaria; il potenziamento della competenza 'imparare ad imparare', con i corollari della responsabilità e dell'autonomia, nella scuola secondaria di primo grado; lo sviluppo sostenibile e la proiezione esterna dell'istituto nella co-costruzione della memoria culturale e della specifica identità delle nostre comunità assieme agli altri attori istituzionali, alle famiglie e alle associazioni e ai comitati, con un rilievo particolare dei Comitati dei genitori e dell'Associazione dei genitori.

A Sotto il Monte G.XXIII il rapporto con il PIME ha permesso di offrire un qualificato servizio di aiuto compiti pomeridiano a favore delle famiglie. Sotto il profilo delle attività di orientamento, merita di essere ricordata l'iniziativa, promossa dal Sindaco del Comune di Sotto il Monte G.XXIII, di costituire in via sperimentale l'Albo delle professioni, aperto ai cittadini che diano la loro disponibilità a presentare il proprio percorso professionale agli studenti della scuola secondaria di primo grado con modalità che andranno definite nei prossimi mesi.

Sotto il profilo infrastrutturale, con il decisivo contributo dell'Amministrazione comunale, sono stati raggiunti a Sotto il Monte G.XXIII alcuni obiettivi di rilievo, dal rinnovamento degli spazi alla predisposizione della connettività nelle aule.

Il prossimo passo di grande rilevanza, atteso da tempo, è la realizzazione del progetto di riqualificazione della scuola secondaria di primo grado, una tappa centrale verso la creazione di un campus scolastico nel comune. Il Ministero dell'istruzione e del merito ha egualmente significativamente contribuito al processo di innovazione attraverso diversi programmi finanziati coi fondi PON.

Si apre ora un importante processo di trasformazione, correlato ai progetti del Piano Nazionale di Ripresa e Resilienza (PNRR).

Il PNRR si colloca strettamente nel contesto europeo, con regole e principi propri. Consentirà alla scuola di progettare spazi di apprendimento innovativi (a titolo esemplificativo, potrebbero essere attivate aree allestite con sistemi di realtà aumentata o virtuale) e di completare la complessa transizione all'amministrazione digitale, rivolta a tutte le Pubbliche Amministrazioni con il programma PAdigitale.

All'esito di un triennio scolastico appassionante, ci troviamo dunque di fronte ad uno scenario di lavoro intenso e di un'avvincente avventura educativa che, tutti insieme - scuola, Comune, genitori, Comitato Genitori, Associazione Genitori e associazioni del territorio - , ci accingiamo a intraprendere con fiducia e entusiasmo.





# PROLOCO Sotto il Monte 2022

di CHIARA CAPELLI

**I**l 2022 per la ProLoco di Sotto il Monte è stato un anno ricco di cambiamenti. Molto spesso si tende a considerare un'associazione solo per gli eventi che essa propone; in realtà, questa è solo la punta dell'iceberg e sotto una bella iniziativa c'è molto altro.

Quest'anno la ProLoco ha dovuto fare i conti con questo molto altro: si è rinnovata, ha accolto nuovi membri all'interno del suo Direttivo e ne ha salutati altri, per arrivare ad avere un gruppo coeso, omogeneo e con molta voglia di fare. Ci sono stati momenti impegnativi che hanno richiesto particolari sforzi e sicuramente ce ne saranno ancora nel 2023, ma non sono mancati i momenti piacevoli e di condivisione.

Abbiamo proseguito con le gite, che continuano a riscuotere un buon successo.

Domenica 3 Aprile siamo stati in Veneto a visitare Padova con la splendida Cappella

degli Scrovegni e Borgo di Cittadella, mentre domenica 3 Luglio abbiamo girato per il parco Sigurtà per poi proseguire la giornata con la navigazione con i barcaioli del Mincio.

Un altro caposaldo delle nostre attività è stata la valorizzazione del territorio. Venerdì 13 Maggio presso l'incantevole abbazia di Fontanella si è tenuto un concerto di musica tardo-rinascimentale e barocca con la voce di Caterina Sangineto e gli strumenti del maestro Francesco Motta. Sempre a Maggio, con l'accurata spiegazione di una guida, abbiamo poi visitato la stessa abbazia e la basilica di Santa Giulia a Bonate Sotto. Fondamentale è stato l'inizio della collaborazione con le ProLoco di Carvico e di Villa d'Adda, finalizzata alla realizzazione del V'inCanto, evento svoltosi tra il 23 e il 26 Giugno presso il parco Seraglio, che ha coinvolto le cantine del monte Canto e i ristoratori locali; nonostante il tempo in parte

avverso, possiamo ritenerci soddisfatti di questa prima edizione e a breve inizieremo a programmare la seconda per l'estate prossima. Riduci dalla pandemia che ha indebolito le relazioni sociali, iniziative che vanno nella direzione di una maggiore collaborazione sono più che mai importanti ed è necessario valorizzarle al massimo.

Nel corso di questo autunno abbiamo inoltre allargato il nostro campo d'azione, intraprendendo un percorso di introduzione alle danze popolari, con partecipazione gratuita per i cittadini e le cittadine di Sotto il Monte; sicuramente questo corso proseguirà anche nel 2023, con la speranza di includere anche altre attività.

Infine, concludiamo quest'anno con la festa di Natale delle associazioni, domenica 18 Dicembre, presso la piazza Santa Maria in Bruslicco, per augurarci buone feste con bancarelle, castagne, panettone e vin brûlé.

Per questa giornata, un ringraziamento speciale va al Gruppo Ecologico, che garantisce sempre la massima disponibilità e il cui aiuto è fondamentale per la buona riuscita dell'evento.

Sempre in occasione delle feste natalizie, riprende finalmente la consegna dei regali di Babbo Natale presso le vostre case, nella serata del 24 Dicembre.

La ProLoco sta già elaborando molte idee per il prossimo anno e ogni genere di aiuto e collaborazione sono sempre i benvenuti, per questo ci auguriamo di accrescere ulteriormente il numero dei nostri associati.

Per conoscerci meglio ed essere sempre aggiornati sulle nostre iniziative, vi ricordiamo di seguire i nostri social, sempre aggiornatissimi: su Facebook ci trovate come ProLoco Sotto il Monte, mentre su Instagram il nostro nome è prolocosim.



**Buone feste e buon inizio  
d'anno nuovo da tutto il Direttivo!**



# SOTTO IL MONTE GIOVANNI XXIII, TERRA DI PACE



SANTUARIO  
SOTTO IL MONTE  
GIOVANNI XXIII

ASSOCIAZIONE PAPA GIOVANNI XXIII

«**P**apa Giovanni ha distribuito con la sua vita frutti buoni: il più buono, quello che tutti gli uomini hanno riconosciuto in lui, anche quelli che non credono in Dio, è il frutto della pace». Con queste parole il nostro Vescovo Francesco, il 27 febbraio scorso, ha voluto chiedere proprio da Sotto il Monte l'intercessione di San Giovanni XXIII per la pace in Ucraina e nel mondo, pregando per coloro che soffrono a causa della guerra.

«È la vocazione di Sotto il Monte quella di pregare e di darsi da fare per la pace, perché è quello che di più ha fatto Angelo Giuseppe Roncalli nella sua vita: egli è stato un uomo di pace, costruttore di fraternità e di dialogo, di legami e di relazioni, anche con coloro i quali chiameremmo "avversari"» ci ha ricordato don Claudio e, proprio per questo motivo, in questo complesso anno sono stati molti i momenti in cui ci siamo fermati per pregare per la pace: richiesta di pace, nel silenzio della preghiera, è stata la risposta del paese di Papa Giovanni per non rassegnarci alla follia della guerra.

Questo 2022 è stato per Sotto il Monte anche l'occasione per fare memoria e ricordare i numerosi bergamaschi vittime da Covid-19.

Nei mesi più bui del 2020, nel pieno della pandemia mondiale, il Santuario di Sotto il Monte è stato meta delle preghiere di molti che, sebbene impossibilitati a giungervi di persona, chiedevano per intercessione di San Giovanni XXIII la consolazione di Dio. Anche il nostro vescovo Francesco, il 17 marzo 2020, si è fatto pellegrino in questo luogo, portando a nome di tutti i fedeli bergamaschi la supplica a papa Giovanni.

Nel Giardino della Pace il vescovo si è messo in ginocchio, come in ginocchio era la nostra provincia, e ha dato voce al dolore, alla speranza e alla fede di molti: ha chiesto la carezza del santo Papa per i defunti e per i loro familiari e per tutte le persone che in diverso modo, ma con medesima carità, si adoperavano per la cura, la limitazione del contagio e il sostegno dei più fragili.

Dallo stesso Giardino, ai piedi della statua di Papa Giovanni, dal 18 maggio al 3 giugno di quest'anno, il Santuario ha invitato le tredici Comunità Ecclesiale Territoriale a celebrare l'Eucarestia in ricordo delle sorelle e dei fratelli di Bergamo che hanno perso la vita a causa del Covid-19. Per tredici sere, alle ore 20:30, la Santa Messa si è conclusa con la supplica a San Giovanni XXIII e l'immissione di 6500 fiori nel Giardino della Pace, a ricordo di ognuna delle circa 6500 vittime che, stando ai numeri ufficiali, hanno perso la vita nel 2020 nella nostra provincia. Una parete tutta d'oro a perenne memoria di questa tragedia, ma parimenti della forza dei bergamaschi, che ha nella fede e nella devozione le sue principali radici.

Celebrazioni significative - quella del 3 giugno, nel 59° anniversario della morte di San Giovanni XXIII, è stata presieduta dal Vescovo Francesco - alle quali hanno partecipato anche numerosi sacerdoti e autorità civili in rappresentanza di tutte le co-

munità della nostra Diocesi per un gesto di fraterno ricordo: i fiori, che simbolicamente adornano ora il Giardino della Pace, sono volti, storie, relazioni di persone che abbiamo amato e che vogliamo siano la fioritura del Giardino della resurrezione. Quello di quest'anno è stato un anno particolarmente significativo perché Sotto il Monte ha inoltre celebrato il sessantesimo anniversario dell'apertura del Concilio Vaticano II. «Tantum aurora est», così Papa Giovanni XXIII definì l'apertura del Concilio: «Abbiamo celebrato una grande giornata, abbiamo avviato un evento religioso voluto da Dio, ci prodighiamo con tutta la nostra buona volontà ma non ci facciamo illusioni perché siamo appena all'aurora della giornata cristiana.»

Il Papa della bontà, il Papa del discorso alla luna, il Papa della carezza ai bambini, ma soprattutto il Papa del Concilio, come suggerisce la scelta di Papa Francesco di legare all'11 ottobre la memoria liturgica del santo Pontefice.

Per celebrare la Solennità di San Giovanni XXIII, abbiamo organizzato una serie d'iniziativa culminate l'11 ottobre con la Solenne Celebrazione presieduta da Mons. Mario Delpini, Arcivescovo metropolitano di Milano, e concelebrata dal Vescovo di Bergamo, Mons. Francesco Beschi.





# AL SERVIZIO DELLA COMUNITÀ

di Rita Ferri e Sara Bolognini - Circolo culturale Progetto Comunità A.P.S.



**E**ccoci qui, come ogni anno pronti a farci sentire vicini e a dirvi GRAZIE per le iniziative a cui avete partecipato, nonostante difficoltà e ostacoli, anche legati alla paura di uscire, a causa del virus. Abbiamo rivissuto, attraverso i ricordi di chi l'ha conosciuto, alcuni tratti della personalità così meritevole di Padre Tuoldo, cittadino onorario della nostra Città, in occasione del trentesimo anniversario dalla sua morte, collaborando alla serata in teatro organizzata dal Comune.

A fine febbraio abbiamo invitato un'agronoma che ci ha spiegato nei dettagli l'uso corretto delle erbe officinali, proponendo anche tisane specifiche e benefiche per il nostro organismo.



Abbiamo valorizzato alcuni "Talenti di Penna" e ri-scoperto insieme le bellezze del paesaggio sottomontese, organizzando momenti conviviali e musicali di benvenuto alla stagione estiva.

Continuiamo a diffondere le nostre proposte e spunti tramite l'editoriale "A distanza ravvicinata", per promuovere la sensibilità e favorire con il dialogo la crescita culturale. Abbiamo condiviso infatti riflessioni sul tema del volontariato, sul tempo della relazione e della cura; mettendo in evidenza l'importanza di dedicare giornate ad hoc per la donna, la po-

esia, il "Dantedi", oltre alla salvaguardia del pianeta e proposto un approfondimento bibliografico per far luce sui temi cardine dei dibattiti attuali (ambiente e sostenibilità, economia e lavoro, integrazione e diritti umani, salute).

Vi invitiamo a dire la vostra, fornendoci anche spunti su tematiche che vi stanno a cuore. In questi ultimi mesi abbiamo coinvolto la popolazione con incontri sul tema "Diritti e Democrazia", promuovendo lettura e partecipazione, con il pensiero rivolto ai nostri bambini, ragazzi e giovani.



Il nuovo anno 2023 è speciale per noi perché festeggiamo il nostro quinto compleanno, 5 anni di vita della nostra associazione, al servizio della nostra bellissima Città e vi invitiamo fin da ora sabato 21 gennaio nel pomeriggio: data da segnare in agenda, vi aspettiamo!

La nostra associazione vive del contributo delle persone che la compongono e di quelle che partecipano, quindi l'invito che rivolgiamo è quello di prendere parte al nostro progetto, proponendo idee e diventando nostri Soci. Nel ringraziare, auguriamo a tutti serene festività, da vivere in armonia.



**Per informazioni e contatti,  
scriveteci a questa mail:  
progetto.comunit@gmail.com**



# PRANZO SOCIALE

GRUPPO MORO 25



Con l'obiettivo di ricordare due persone straordinarie, Elisabetta e Ambrogio, scomparse nel corso degli ultimi due anni, ma ancora vive nei nostri ricordi, la nostra Associazione ha organizzato domenica 18 settembre il 'Pranzo Solidale'. Noi del Gruppo Moro 25, in collaborazione con il Gruppo Alpini abbiamo deciso di organizzare il pranzo alla Torre di San Giovanni, luogo caro ad Elisabetta e perché Ambrogio ha lavorato come portalettere per anni a Sotto il Monte.

Volevamo un pranzo quasi intimo, dove per un pomeriggio amici, familiari, colleghi di lavoro potessero ricordarli insieme a noi in un clima di calorosa partecipazione e commozione.

Il pranzo è stato anche l'occasione per celebrare un momento di solidarietà; ogni anno il nostro Gruppo dona parte del proprio bilancio in beneficenza e in questa occasione abbiamo scelto di fare una donazione a favore dell'associazione

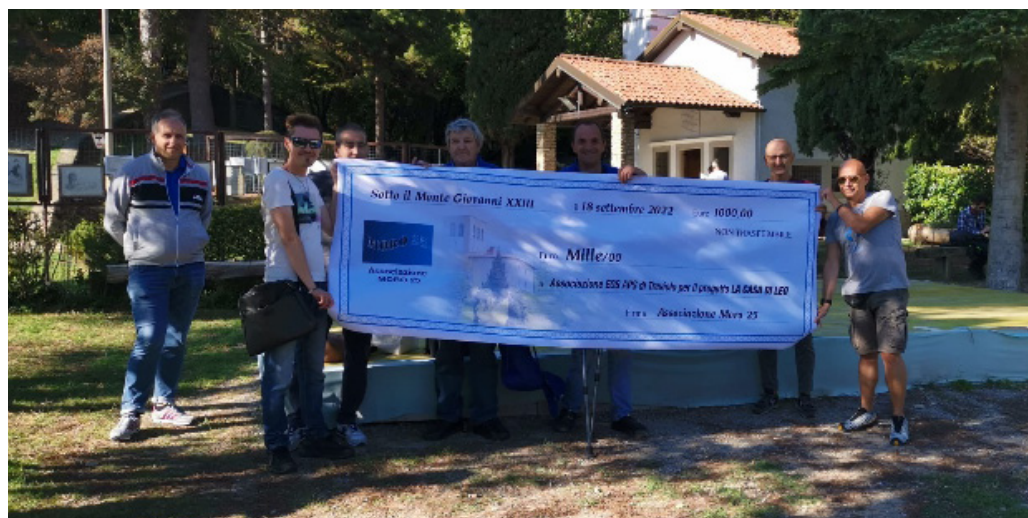

EOS Aps di Treviolo per il progetto "La casa di Leo", che prevede l'ampliamento di alcuni locali di loro proprietà da mettere a disposizione delle famiglie con bambini lungodegenti all'Ospedale Papa Giovanni.

Alla somma hanno contribuito, oltre a noi, alcuni sponsor affezionati ai nostri eventi, amici e colleghi di Betty con una raccolta fondi e il Gruppo Alpini, che ha sposato la nostra causa.

La giornata è stata molto piacevole, vissuta nel migliore dei modi nel ricordo di Elisabetta e Ambrogio.





La Città di Sotto il Monte Giovanni XXIII,  
il Comune di Concesio  
e il Comune di Marktl am Inn  
si uniscono nell'augurare

*Buon Natale  
e Felice Anno Nuovo*





## SOTTO IL MONTE GIOVANNI XXIII

### COMPONENTI DEL CONSIGLIO COMUNALE DI MAGGIORANZA

#### **CHIAPPA DENNI - SINDACO**

LUNEDI' 18,00 - 19,30 *Solo su appuntamento*  
sindaco@comune.sottoilmontegiovannixiii.bg.it

#### **MALVESTITI RAFFAELE - VICE SINDACO/ASSESSORE URBANISTICA - EDILIZIA PRIVATA - REF. FRAZIONI**

GIOVEDI' 18,00 - 19,30 *Solo su appuntamento*  
MARTEDI' 18,00 - 19,30 *Solo su appuntamento*  
vicesindaco@comune.sottoilmontegiovannixiii.bg.it

#### **BOLOGNINI MATTIA - ASSESSORE AMBIENTE ED ECOLOGIA - SPORT**

GIOVEDI' 18,00 - 20,00 *Solo su appuntamento*  
m.bolognini@comune.sottoilmontegiovannixiii.bg.it

#### **BIFFI DEBORAH - ASSESSORE ISTRUZIONE E FORMAZIONE - TURISMO - COMMERCIO**

MARTEDI' 16,00 - 19,00  
GIOVEDI' 9,00 - 12,00 *Solo su appuntamento*  
d.biffi@comune.sottoilmontegiovannixiii.bg.it

#### **BRIOSCHI SABRINA BEATRICE - ASSESSORE ESTERNO ALLE POLITICHE SOCIALI**

MARTEDI' 10,00 - 12,00  
VENERDI' 15,00 - 17,00 *Solo su appuntamento*  
sb.brioschi@comune.sottoilmontegiovannixiii.bg.it

#### **GHISLENI EMILIO - CONSIGLIERE**

DELEGATO AL BILANCIO E TRIBUTI - TRASPARENZA E COMUNICAZIONE CAPOGRUPPO  
*Su appuntamento*  
e.ghisleni@comune.sottoilmontegiovannixiii.bg.it

#### **COMI MICHELE - CONSIGLIERE**

DELEGATO AI LAVORI PUBBLICI - MANUTENZIONI  
*Su appuntamento*  
m.comi@comune.sottoilmontegiovannixiii.bg.it

#### **GHISLENI MARTINO - CONSIGLIERE**

DELEGATO ALLA CULTURA E POLITICHE GIOVANILI  
SABATO 10.00 - 11.00 *Solo su appuntamento*  
m.ghisleni@comune.sottoilmontegiovannixiii.bg.it

#### **ROMAGNOLI SILVIA - CONSIGLIERE**

DELEGATO ALLE FAMIGLIE  
VENERDI' 15,00 - 17,00 *Solo su appuntamento*  
s.romagnoli@comune.sottoilmontegiovannixiii.bg.it

#### **BOMBARDIERI IVAN CAMILLO - CONSIGLIERE**

DELEGATO ALLA SICUREZZA E PROTEZIONE CIVILE  
SABATO 11,00 - 12,00 *Solo su appuntamento*  
ic.bombardieri@comune.sottoilmontegiovannixiii.bg.it

### ORARI DI APERTURA AL PUBBLICO DEGLI UFFICI COMUNALI - *Solo su appuntamento*

#### **UFFICIO PROTOCOLLO E UFFICIO DEMOGRAFICO**

*Apertura al pubblico:*  
Lunedì / Martedì / Giovedì / Venerdì 9.00 - 12.30  
Mercoledì 9.00 - 12.30 / 17.00 - 18.00  
Sabato Chiuso

#### **UFFICIO TECNICO**

*Apertura al pubblico:* Martedì e Venerdì 9.00 - 12.30  
Mercoledì 17.00 - 18.00  
Lunedì / Giovedì / Sabato CHIUSO

#### **UFFICIO TRIBUTI**

*Apertura al pubblico:* Lunedì e Martedì 9.00 - 12.30  
Mercoledì 9.00 - 12.30 / 14.00 - 18.00

#### **SEGRETARIO COMUNALE**

*Su appuntamento*

#### **SERVIZI SCOLASTICI**

*Apertura al pubblico:*  
Lunedì / Martedì / Mercoledì / Venerdì 9.00 - 12.30

#### **SERVIZI SOCIALI**

*Apertura al pubblico:*  
Martedì / Mercoledì / Venerdì 9.30 - 12.30

#### **BIBLIOTECA COMUNALE**

*Apertura al pubblico:* Lunedì CHIUSA  
Martedì / Giovedì / Venerdì 14.00 - 18.00  
Mercoledì 9.00 - 12.00 e 14.00 - 18.00  
Sabato 9.00 - 12.00

#### **POLIZIA INTERCOMUNALE MONTE CANTO**

*Apertura al pubblico:*  
Lunedì - CARVICO 11.00 - 12.00  
Mercoledì - CARVICO 16.30 - 18.00  
Sabato - CARVICO 10.00 - 11.00



