

di MARIA GRAZIA DADDA

## I MIEI PIÙ SENTITI AUGURI



Natività di Giotto

Carissimi cittadini, desidero esprimere un breve pensiero, che mi auspico acquisti un valore universale, affinché l'augurio di Buon Natale che corre di bocca in bocca da duemila anni, svincolandosi spesso dalla fede che ne fonda il senso, andando oltre la cultura e la tradizione cui appartiene, depositi in ogni cuore il vero senso dell'umano e della storia.

Il Natale esprime speranza attraverso la forza di una sconcertante verità: il messaggio della povertà e dell'umiltà come condizione di ri-

nascita e di salvezza per tutti. Proprio questo messaggio sia per noi, uomini e donne di questo tempo, motivo di forza, affinché nella fatica quotidiana sappiamo riscoprire in essa le possibilità dell'essere umano: la forza delle braccia, delle idee e delle vere relazioni.

La crisi odierna che investe il nostro Paese è la povertà del nostro tempo: che l'augurio del messaggio del Natale sia la nostra forza!

Sia dunque questo il mio augurio per un tempo di speranza che Dio, fatto uomo in Gesù Bambino, è stato capace di insegnarci.

di GIULIANO BALLISTRERI

## UNA SCUOLA PER FORMARE

La scuola "si forma" per "formare". Gli alunni sono affidati alla sua cura e alle sue attenzioni per il tramite del personale docente che all'interno della società ricopre un ruolo chiave, per l'interpretazione dei segni sociali e delle visioni della vita sempre più in continuo mutamento e oggi più che mai in un clima di profonda incertezza di valori, di penuria di "maestri" e ristrettezza economica. La comunità scolastica ha il compito davvero gravoso e importante di segnare percorsi, dare obiettivi, creare speranza per il futuro e certezza, formare gli uomini e le donne di domani. Nessuno si sottrae a tanto compito sia istituzionale che di vocazione, ma senza risorse (e sempre tante ce ne vorrebbero) nulla si può fare.

In questa ottica si pone la proposta del piano di diritto allo studio 2014 - 2015, di una comunità educante che deve fare della sua formazione permanente, il tassello preminente di tutti i suoi interventi di programmazione, progettazione e di verifica. L'Amministrazione Comunale definisce l'intervento finanziario di ampliamento formativo tenuto conto delle richieste fatte dalle rispettive scuole presenti sul territorio: la scuola dell'infanzia Capoluogo e di Botta, la scuola primaria di Sotto il Monte e il plesso della secondaria di primo grado, nonché si propone di attuare interventi parascolastici come valore aggiunto nei diversi campi del sapere, saper fare e del saper essere.

Nello specifico sono stati erogati importi ai due asili dell'infanzia rispettivamente di 6.819,72 per Sotto il Monte e 3.898,00 per Botta. Si evidenziano a titolo esemplificativo i percorsi di psicomotricità, laboratori manipolativi, momenti di gioco e socializzazione guidati da esperti. A questi si aggiunge la quota di sostegno alle famiglie nell'ordine di 50 € per dieci mensilità a bambino, che l'Amministrazione ha da poco rinnovato con una convenzione con la Parrocchia valevole dal 1 settembre 2014 al 31 agosto 2017.

La scuola primaria ha ricevuto un'erogazione per l'ampliamento formativo per 12.073,78 € e prevede incontri soprattutto con esperti: madrelingua inglese, laboratori teatrali e musicali, arte e immagine, educazione psicoaffettiva e interventi di psicomotricità. Un importante percorso di integrazione e inclusione scolastica è il progetto "prevenzione dispersione scolastica" che mira al recupero di alcune fragilità cognitive e sociali di alunni segnalati dal team docente.

SEGUE A PAGINA 2

## SACCHI PER LA RACCOLTA

A PAGINA  
**02**

A partire dal 6 novembre, l'ordinanza del Sindaco N° 07/2014 del 9/10/2014 vieta l'utilizzo dei sacchi neri per la raccolta dei rifiuti indifferenziati (quella del giovedì, per intenderci); la stessa Ordinanza precisa che saranno raccolti soltanto i rifiuti conferiti in sacchi trasparenti o semi-trasparenti.

## VARIANTE AL PGT

A PAGINA  
**06**



## 5X1000 AL TUO COMUNE

Aiutare il Comune a migliorare gli interventi sociali è un gesto concreto a favore della comunità in cui si vive, senza alcun costo. Al fine di potenziare i servizi rivolti alle famiglie, anziani, minori, disabili e dei più deboli e disagiati, contribuendo, così, tutti insieme, al miglioramento della qualità della vita nella nostra comunità.



**RAFFAELE BOZZATO**  
Vice Sindaco - Assessore  
Bilancio e Risorse

## SACCHI TRASPARENTI PER LA RACCOLTA INDIFFERENZIATA.

SEGUE DA PAGINA 1

Con questo obbligo, l'obiettivo dell'Amministrazione non è certamente quello di curiosare nei sacchetti dei rifiuti per 'spiare' le abitudini dei cittadini, vedere ciò che utilizzano e ciò che scartano, ma è quello di ridurre l'impatto sull'ambiente e di abbassare il costo del servizio di raccolta e gestione dei rifiuti e di conseguenza la relativa tassa (TARI). Per raggiungere questo obiettivo, è fondamentale la collaborazione e l'aiuto di tutti i cittadini, per fare in modo che un gesto semplice e gratuito come conferire i rifiuti nel modo corretto contribuisca al contenimento di questa imposta.

Dal piano finanziario di previsione 2014 del servizio di gestione dei rifiuti urbani per il nostro paese, risulta che i rifiuti solidi urbani (RSU) costano sia nella fase di raccolta (7,65 euro per abitante per anno), che nella fase di smaltimento (103 euro per ognuna delle 530 tonnellate previste); i rifiuti 'riciclabili' quali carta, vetro e plastica costano nella fase di raccolta 3,44 euro per abitante per anno e



la vendita del materiale riciclabile permette un piccolo ricavo. **Risultano piuttosto facile capire come mettere plastica, carta, vetro e gli altri materiali che devono essere conferiti alla piazzola ecologica comunale all'interno dei sacchi dei rifiuti indifferenziati sia un clamoroso autogol, perché comporta il pagamento del costo di smaltimento di rifiuti che sono invece riciclabili, rinunciando di fatto anche al piccolo ricavo derivante dal recupero del materiale riciclabile.**

Quanto specificato sopra descrive solo una parte delle tante componenti che formano la TARI,

tuttavia crediamo che l'esempio numerico sopra riportato possa far capire l'utilità economica di svolgere in modo corretto la raccolta differenziata. Separare i rifiuti riciclabili dal resto dei rifiuti indifferenziati diventa un vantaggio economico per tutti, in termini di riduzione del tributo da pagare, utilizzare sacchetti trasparenti o semi-trasparenti permette di verificare il corretto conferimento dei rifiuti. Differenziare è un'azione gratuita, costa soltanto un po' di attenzione e di tempo, che contribuisce però, oltre che a migliorare la qualità dell'ambiente, a pagare meno.

Abbiamo ritenuto utile fornire ai cittadini queste informazioni, per cercare di trasmettere le motivazioni per cui il Sindaco ha deciso di emanare l'Ordinanza che vieta l'utilizzo di sacchi neri per la raccolta dei rifiuti indifferenziati e per cercare di far capire come sia possibile, con poche semplici attenzioni, ridurre il carico di imposta che grava sui cittadini. Per le prime settimane dall'emanazione dell'ordinanza, gli agenti della polizia locale non hanno sanzionato chi ha continuato a depositare il sacco nero; ricordiamo però che i sacchi neri non saranno più raccolti dalla società Ecoisola, anzi tale comportamento, così come un conferimento non corretto dei rifiuti, cioè l'introduzione

di rifiuti riciclabili nei sacchetti della raccolta indifferenziata, comporterà sanzioni a carico dei trasgressori (da un minimo di 50 ad un massimo di 500 euro).

Siamo certi che questo provvedimento contribuirà, da subito, ad abbassare il livello della Tassa sui Rifiuti (TARI); è un invito che facciamo a tutti i cittadini, perché solo se tutta la nostra Comunità pone in essere un corretto comportamento ciò è possibile. A tale proposito, anche l'Amministrazione intende fare la propria parte, con due iniziative: a partire dal 2015, il calendario della raccolta rifiuti (ECOCALENDARIO) verrà ideato, progettato e distribuito in proprio, con un risparmio di circa 1.000 euro e la consegna dei bollettini per il pagamento, a partire da quelli con scadenza 31 dicembre 2014, sarà effettuata con risorse interne, con un risparmio di circa 1.500 euro a consegna. Prosegue, inoltre, l'attività di verifica, di catalogazione delle diverse tipologie di categorie di utenze e di invio degli accertamenti da parte degli uffici competenti. **Queste sono le prime iniziative che intendiamo attuare per migliorare la qualità dell'ambiente in cui viviamo (e che lasceremo in eredità alle prossime generazioni) e per abbassare il livello di tassazione a carico di tutti i cittadini.**

di RAFFAELE BOZZATO

## CALENDARIO 2015 RACCOLTA DIFFERENZIATA.

Con l'obiettivo di contenere il livello della tassa dei rifiuti (TARI), con l'inizio dell'anno 2015, l'Amministrazione Comunale ha deciso di apportare una importante modifica alla frequenza della raccolta porta a porta di carta, plastica e vetro, passando ad una raccolta bisettimanale. **Nel dettaglio, il giorno 5 gennaio 2015 (essendo martedì 6 gennaio giorno di festività) verranno raccolti carta e cartone, il martedì successivo 13 gennaio 2015 verranno raccolti gli imballaggi in vetro e quelli in plastica, e così via a settimane alterne la raccolta proseguirà per tutto l'anno.** Consapevoli che con questa decisione, possono venire a crearsi disagi a carico degli utenti, abbiamo previsto l'installazione presso la Piazzola Ecologica di via degli Artigiani di un container per la raccolta di carta e cartone e di una campana per la raccolta degli imballaggi in vetro. Rimangono invariate le modalità di raccolta

dei rifiuti indifferenziati (ogni giovedì) e dei rifiuti organici (ogni lunedì e da maggio a settembre anche tutti i giovedì). Il calendario (ECOCALENDARIO), distribuito in questi giorni, illustra con precisione le date e le modalità di raccolta differenziata porta a porta e le tipologie di rifiuti che invece devono essere obbligatoriamente conferiti presso la Piazzola Ecologica di via degli Artigiani.

Con l'introduzione della IUC, a decorrere dal gennaio 2014 di quest'anno la tassazione dei rifiuti ha cambiato connotazione, passando dalla precedente TARSU/Tares, alla TARI, un tributo comunale deputato a finanziare il cento per cento del costo del servizio di raccolta e smaltimento dei rifiuti; il legislatore prevede l'obbligo del pareggio fra entrate e spese del servizio, una nuova classificazione delle categorie per gli usi non domestici e l'introduzione, per gli usi domestici, della variabile "numero componenti del nucleo familiare", oltre la superficie, nella determinazione della tassa dovuta. **Nella sostanza, dovendo coprire per intero la spesa di raccolta e gestione dei rifiuti urbani, l'imposta a carico dei cittadini, sarà inevitabilmente maggiore rispetto agli anni precedenti, anche perché con la Legge di Stabilità 2014 non è più possibile avvalersi del regime transitorio di applicazione del nuovo siste-**

ma tariffario. Per le utenze domestiche, con l'introduzione, del criterio "numero componenti del nucleo familiare", si viene a determinare una ripartizione più equa del costo fra famiglie con un numero di componenti diverso, a parità di superficie.

**Dal piano finanziario 2014, si evince che la raccolta settimanale di carta, vetro e plastica costa circa 50.000 euro; il passaggio alla raccolta quindicinale comporta un costo pari a circa 33.000 euro all'anno.** Si tratta di un risparmio di circa 17.000 euro, cifra che rappresenta il 5% del costo totale del servizio, e per la quale pensiamo valga il sacrificio di un po' più di attenzione da parte di tutti. Dovendo intervenire per potenziare, migliorare e mettere in sicurezza le strutture della Piazzola Ecologica è nostra intenzione trasferire solo in parte nella bolletta TARI del prossimo anno questo considerevole risparmio, in quanto vorremmo investire la gran parte del risparmio per programmare e iniziare quegli interventi alla Piazzola Ecologica che non sono più rimandabili, senza chiedere ulteriori sacrifici ai cittadini, ma, anzi, razionalizzando la nostra Piazzola Ecologica, ci aspettiamo ritorni economici importanti nei prossimi anni.

**I cittadini sono chiamati a svolgere un compito molto importante: senza il loro**



**GIULIANO BALLISTRERI**  
Assessore  
Istruzione e Politiche Sociali

## UNA SCUOLA PER FORMARE

Piano di diritto allo studio 2014-2015

SEGUE DA PAGINA 1

Sia alla primaria che alla secondaria viene implementato con risorse già stanziare dalla scuola lo "sportello psicopedagogico", azione questa di supporto agli insegnanti, alle famiglie che vi possono accedere liberamente per proprie difficoltà di gestione educativa dei figli.

Per la scuola secondaria la cifra destinata è di 11.523,92 con percorsi che mirano a sviluppare competenze di tipo linguistico con il progetto di madrelingua inglese e francese, intervento di storia con approfondimenti di alcuni scenari di vita italiana che in campo mondiale; preparazione per alcuni alunni delle classi terze all'esame "KET" cioè la valutazione

di 1° livello delle competenze di lingua inglese. Sono attivati percorsi di prevenzione alle tossicodipendenze, all'utilizzo responsabile di internet e dei social network e un lodevole progetto per un alunno diversamente abile.

Per tutte le scuole l'Amministrazione prevede interventi finanziari già contemplate nelle richieste generali per ammodernamento e aggiornamento dei la-

boratori di informatica, acquisto di materiale di facile consumo e attrezzature sportive. Dal mese di gennaio per i ragazzi della scuola media fino al termine del mese di giugno sarà attivato un servizio di "aiuto compiti" e per i ragazzi della terza media di "preparazione all'esame di licenza" presso i locali della scuola. Per tale intervento l'Amministrazione destinerà risorse per 3.000,00 €.

Dentro questo contesto istituzionale, l'Amministrazione Comunale eroga servizi e contributi importanti con l'obiettivo di aiutare e facilitare le famiglie nel percorso scolastico dei propri figli quali: il trasporto scolastico, il pre-scuola, l'assistenza scolastica per integrare il tempo di assisten-

za mensa dei docenti della primaria; alla secondaria invece per rispondere ad una richiesta delle famiglie, la gratuità dei test scolastici alla scuola primaria. Ormai da qualche anno è stata fondata la banda JXXIII in collaborazione con A.B.B.M. i cui membri sono tutti ragazzi giovanissimi, con lo scopo di sensibilizzarsi alla cultura musicale, imparare a suonare uno strumento e proporre momenti di esibizione nelle manifestazioni più importanti sul nostro territorio. Tali insegnanti di musica tra l'altro, sono gli stessi esperti che effettuano il percorso musicale nelle classi 4<sup>a</sup> e 5<sup>a</sup> primaria; da quest'anno scolastico sono dedicate delle ore anche alla classe 3<sup>a</sup>. Ciò è da ritenersi un buon progetto di continuità formativa sia della scuola che extra scuola, consentendo agli alunni stessi che vi partecipano di acquisire una competenza musicale importante.

Al fine di incentivare la frequenza agli studi accademici e riconoscere il "merito" e l'impegno nel percorso universitario dei ragazzi che hanno terminato le scuole superiori, l'Amministrazione eroga borse di studio a giovani studenti della nostra comunità: ragazzi di terza media con votazione di 10 al conseguimento del titolo della Licenza, ai ragazzi delle scuole secondarie di secon-

do grado che frequentano una classe dalla 1<sup>a</sup> alla 4<sup>a</sup> senza ripetenze, con una media di votazione dal 7,50; ai ragazzi diplomati con votazione da 85/100 fino al massimo di 100/100 cum laude, ragazzi universitari che abbiamo concluso sia il ciclo della Laurea triennale e quinquennale. Il totale dell'erogazione stanziata dal Comune ammonta a 7.000 €.

Sono previsti interventi finanziari importanti per la frequenza di alunni diversamente abili sia nelle scuole del territorio comunale che per alunni che frequentano le scuole superiori. Tali ragazzi sono seguiti, guidati e supportati da assistenti educatori che condividono con loro ogni momento del percorso scolastico.

La scuola e con scuola intendendo i suoi protagonisti, ragazzi e docenti, devono essere sempre al centro della nostra attenzione, perché da qui passa il presente e il futuro. Se avremo intercettato i bisogni degli studenti, saputo corrispondere alle loro aspettative avremo davvero fatto un servizio alla persona, altrimenti saremo stati solo burocrati, tecnici del mestiere. Essi, i nostri ragazzi, hanno voglia di fiorire, vale la pena ascoltarli e farli "sognare".

**contributo sarebbero sicuramente inutili tutti gli sforzi posti in essere per rendere lo smaltimento dei rifiuti meno costoso e più compatibile con l'ambiente.** Per gli utenti, seguire le regole di comportamento per un corretto conferimento dei diversi tipi di rifiuti diventa fondamentale per diminuire la quantità di rifiuti destinati alla discarica o all'inceneritore e, al contempo, aumentare le quantità di materiali destinati al recupero e al riutilizzo. **Compito fondamentale dell'Amministrazione, in collaborazione con Ecoisola, sarà quello di informare, sensibilizzare e rendere sempre più coscienti i cittadini dell'importanza di conferire i rifiuti nel modo corretto, per un ritorno economico immediato e per una migliore qualità dell'ambiente in cui viviamo.**

### NORME DI CARATTERE GENERALE

- È vietato abbandonare rifiuti di qualsiasi tipo su aree, strade o spazi pubblici o ad uso pubblico;
- È vietato inserire nei sacchi dei rifiuti indifferenziati vetro, plastica, carta e ogni altro rifiuto per il quale è attiva la raccolta differenziata;
- È vietato usare sacchetti di plastica per la raccolta della frazione organica, è necessario usare solo sacchetti in Mater-Bi;

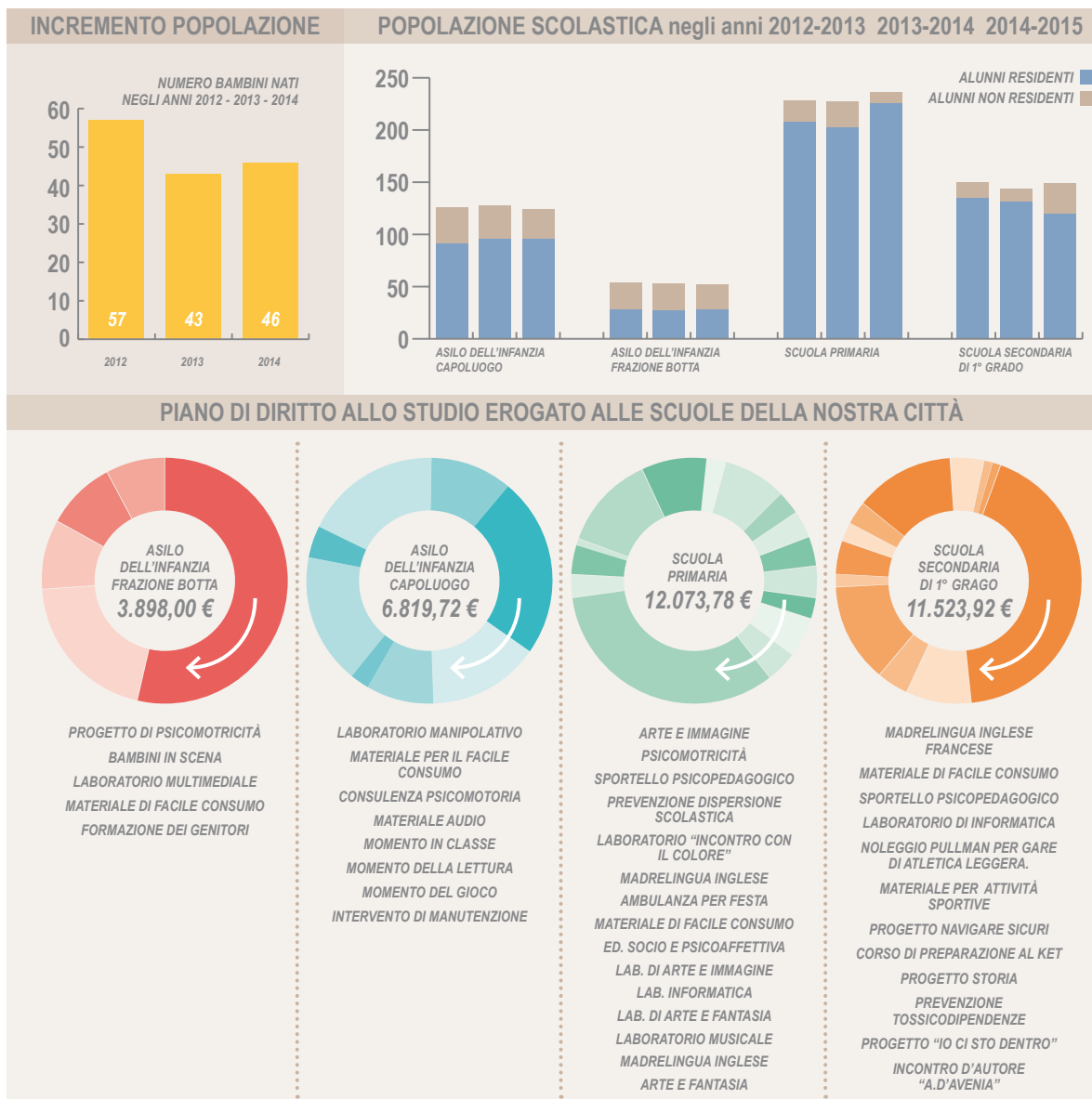



**MARILISA ROTA**  
Consigliere delegato  
Famiglie e Anziani

## SERVIZIO DI DISTRIBUZIONE PASTI A DOMICILIO

Il servizio pasti a domicilio è un servizio comunale gestito da idonea ditta specializzata nella preparazione dei pasti.

Si rivolge ai cittadini residenti nel Comune di Sotto il Monte Giovanni XXIII che si trovino nelle seguenti condizioni:

- Anziani soli o con famiglia;
- Disabili e/o invalidi di qualsiasi età con ridotta autonomia fisica e/o psichica, soli o con famiglia, qualora questa non sia in grado di far fronte alle necessità della persona stessa;
- Famiglie che presentino comprovate situazioni di necessità o comprendenti soggetti a rischio di emarginazione;

Il servizio prevede la consegna del pasto direttamente al domicilio del richiedente in una fascia oraria compresa tra le 11.30 e le 12.30 da lunedì a sabato compresi (il venerdì viene consegnato dop-

pio pasto per il sabato).

Il pasto viene distribuito in appositi contenitori ed è costituito da un primo, un secondo piatto con contorno, pane e frutta, bevande incluse.

Il servizio è assicurato durante tutto l'anno e per tutti i giorni feriali, festività escluse. Il costo del pasto completo è attualmente di € 4,50 Iva inclusa.

Qualora il richiedente lo ritenga è possibile chiedere una riduzione del costo, presentando l'attestazione ISEE in corso di validità.

Per l'attivazione del servizio è necessario contattare l'Ufficio Servizi Sociali (orario di apertura al pubblico: martedì 9.00/12.30 - mercoledì 16.00/17.00 - venerdì 9.00/12.30) tel. 035/791343 interno 5.

di MARILISA ROTA



## SERVIZIO DI TRASPORTO AGEVOLATO

Il servizio di trasporto agevolato si propone di attuare un intervento in favore dei cittadini di Sotto il Monte Giovanni XXIII che, per anzianità, malattia, situazioni di disagio o rischio di emarginazione, hanno bisogno di trasporto presso strutture pubbliche o private sanitarie o centri di riabilitazione per visite mediche specialistiche, analisi cliniche e terapie di riabilitazione.

Tale servizio viene erogato dall'Associazione di volontariato Camminiamo Insieme ONLUS di Sotto il Monte Giovanni XXIII mediante apposita convenzione stipulata con l'Ente Comunale.

Il servizio viene gestito dall'Ufficio Servizi Sociali che ne cura il coordinamento, l'individuazione degli aventi diritto e l'applicazione delle quote previste quale partecipazione al costo del servizio a carico degli utenti.

Al servizio di trasporto agevolato si accede attraverso il contatto con l'ufficio servizi sociali, di-

retto, durante gli orari di apertura al pubblico oppure telefonico.

Per ragioni organizzative tutte le domande dovranno essere presentate almeno TRE GIORNI PRIMA del trasporto: eventuali casi di urgenza verranno esaminati e confermati a seconda della disponibilità del mezzo e del personale addetto.

Ai richiedenti il servizio di trasporto è richiesta la corresponsione di un GETTONE CARBURANTE forfettario variabile a seconda del percorso effettuato.

Per l'attivazione del servizio è necessario contattare l'Ufficio Servizi Sociali (orario di apertura al pubblico: martedì 9.00/12.30 - mercoledì 16.00/17.00 - venerdì 9.00/12.30) tel. 035/791343 interno 5.

Qualora vi fossero interessati a proporsi come autisti volontari invitiamo a mettersi in contatto con l'ufficio servizi sociali.

le EDUCATRICI . Federica e Ramona

## È RIPARTITO LO SPAZIO GIOCO "GIOCOLANDIA"!

Lo spazio gioco "Giocolandia" è presente sul territorio ormai da una decina d'anni. Si tratta di un servizio educativo del Comune, gestito da due educatrici della Cooperativa Sociale Alchimia, che si rivolge a famiglie con bambini di età compresa tra gli zero e i tre anni, accompagnati da un adulto. Esso è pensato sia per i bimbi che per i grandi. Per i primi rappresenta innanzitutto un'occasione di socializzazione. Qui infatti hanno la possibilità di fare una prima esperienza di gruppo e di condividere con gli altri piccole regole di convivenza, in vista anche dell'ingresso nella Scuola dell'Infanzia. È poi un luogo di apprendimento: attraverso il gioco, le attività proposte e la sperimentazione

di materiali diversi, i piccoli hanno modo di imparare e conoscere il mondo. Per i grandi, invece, il servizio costituisce un luogo in cui ritagliarsi un pò di tempo per giocare con il proprio bambino, osservarlo in un contesto diverso da quello domestico e un'occasione di incontro con altri adulti, in cui poter stringere nuove amicizie e confrontarsi sull'esperienza dell'essere genitori.

Allo spazio gioco la giornata è caratterizzata dal susseguirsi di alcune routine. Questo dà ai bimbi sicurezza e consente loro di farsi un'idea del trascorrere tempo: c'è il momento iniziale dell'accoglienza e del gioco libero, seguito da una piccola merenda; viene poi proposta un'attività molto semplice adatta alla loro età e contemporaneamente offerto un caffè ai genitori; si conclude con un momento dedicato al riordino dei giochi e alle canzoncine finali.

Dopo la pausa estiva lo spazio gioco è ripartito: quest'anno con alcune novità. La prima riguarda il trasferimento della sede presso la struttura della ex-biblioteca in via Monasterolo. Il nuovo ambiente è grande, accogliente e più adatto ad accogliere famiglie con bim-

bi piccoli. La seconda novità è rappresentata dall'apertura del sabato mattina, pensata per dare modo anche ai papà, che lavorano tutta la settimana, di trascorrere un pò di tempo con il proprio figlio. La terza novità, infine, riguarda la presenza di una pedagoga, la dott.ssa Marzia Dorini, a supporto della genitorialità. L'esperta sarà a disposizione delle famiglie una volta al mese durante il momento del caffè degli adulti, e attraverso uno sportello di consulenza e ascolto. Nel corso dell'anno, inoltre, sono previste due serate di formazione, aperte a tutta la comunità, sui temi della crescita e dell'educazione.

I giorni e gli orari di apertura dello Spazio Gioco sono martedì, giovedì (gruppo bebè) e sabato mattina dalle 9.30 alle 11.30; venerdì pomeriggio dalle 16.30 alle 18.30 (per coloro che a settembre 2015 inizieranno a frequentare la Scuola dell'Infanzia).

Per chi sia interessato o voglia ricevere informazioni può telefonare all'Ufficio Servizi Sociali al numero 035791343 (int.5) o scrivere direttamente alla coordinatrice del servizio all'indirizzo e-mail federicaquartierini@coopalchimia.it



**ALESSANDRA RONCALLI**  
Assessore  
Cultura e Turismo

## L'INUTILE STRAGE La Grande Guerra (1914-1918)

In occasione delle celebrazioni del IV novembre, nel centenario del Primo conflitto mondiale, l'Amministrazione Comunale in collaborazione con Promoisola ha presentato la mostra "L'inutile Strage" curata dal giornalista Franco Gambirasio.

In Sala Civica sono state esposte riviste letterarie dell'epoca, quotidiani, fotografie e cartine geografiche relative alla Grande Guerra.

La visita guidata ha permesso, inoltre, di scoprire numerosi oggetti liberty ricostruendo il clima gioioso da "belle époque", definitivamente distrutto con l'inizio dell'esperienza brutale del conflitto.

I ragazzi della Scuola Primaria di Secondo Grado sono stati invitati a visionare la mostra in modo da potersi avvicinare con maggiore sensibilità ad una vicenda così importante della nostra storia e avere la possibilità di toccare con mano la difficoltà della vita quotidiana in quegli anni.

## SOST.A.

uno sportello di ascolto e supporto alla genitorialità

SOST.A. è uno sportello di ascolto e supporto alla genitorialità a cui è possibile rivolgersi per ricevere un consiglio o semplicemente avere un confronto con un'esperta su problematiche legate alla crescita e all'educazione di vostro figlio.

Il servizio è aperto a tutte le famiglie di Sotto il Monte con bambini di età compresa tra gli zero e i sei anni.

Per l'appuntamento contattare la dott.ssa Marzia Dorini al n. 3400505421.

Il primo colloquio è gratuito, gli altri a pagamento.



**ROBERTA RAVASIO**  
Consigliere delegato  
Sport e Politiche Giovanili

## BUON COMPLEANNO PIANA BOTTA!

Il 4 ottobre la polisportiva Piana Botta ha festeggiato il suo ventesimo compleanno.

Per l'occasione è stato organizzato un torneo di calcio a 7 che ha visto coinvolti diversi ragazzi, giocatori che in questi anni hanno giocato almeno una volta in questa polisportiva. A ricordo di tale partecipazione, al termine del torneo sono stati consegnati a tutti partecipanti dei cappellini bianchi.

Dopo questo momento ludico, Mons. Dolcini ha celebrato la messa nella chiesa del Sacro Cuore di Gesù, di Botta di Sotto il Monte. Alla funzione erano presenti il presidente del CSI di Bergamo, il sindaco e i rappresentanti amministrativi e sportivi dei due comuni.

Al termine della cerimonia Mons. Dolcini ha regalato agli attuali giocatori della squadra del Piana Botta delle calamite da poter esporre nel Giardino della Pace, come simbolo di ringraziamento in quanto presidente della Polisportiva e come segno di fede, perché il Signore possa proteggere i ragazzi nella vita quotidiana e sul campo da gioco.



Al seguito della messa, tutti giocatori e le autorità sono stati invitati a una cena organizzata nell'oratorio della Botta. Al taglio della torta sono seguiti i discorsi da parte del Presidente Mons. Dolcini ringraziando coloro che lavorano per mantenere attiva la squadra con l'augurio di continuare in futuro. Le autorità hanno espresso il loro ringraziamento per la partecipazione alla manifestazione augurando ai giocatori l'inizio di un buon campionato con la promessa di donare aiuto in caso di bisogno alla polisportiva della piana botta, come per qualsiasi altra squadra.

## SERATE DI FORMAZIONE CON LA PEDAGOGISTA

Serate di formazione con la Pedagogista a cura della dottoressa Marzia Dorini.

**Giovedì 12 marzo ore 20.30**

"Basta! Smettila di fare i capricci! Limiti e regole come atto d'amore"  
Per genitori con bambini 0-6 anni.

**Giovedì 16 aprile ore 20.30**

"Debutto in società!  
L'ingresso alla Scuola dell'Infanzia"  
Per genitori con bambini 0-3 anni.

Le serate si svolgeranno presso lo spazio gioco.





**PAOLO BOLOGNINI**  
Assessore  
Territorio e Ambiente

Foto di Net00608

## PROCEDURA DI VARIANTE AL PIANO DI GOVERNO DEL TERRITORIO

### Avviso alla cittadinanza

Si rende noto che l'Amministrazione Comunale è intenzionata a dare avvio alla procedura di variante degli atti del Piano di Governo del Territorio. Chiunque fosse interessato può presentare le proprie proposte dal 01/01/2015 al 31/01/2015.

Per ogni ulteriore informazione in merito al procedimento di variante è possibile fare riferimento all'Ufficio Tecnico Comunale.

### GRUPPI CONSILIARI DI MINORANZA

**ALAN CHIAPPA**  
Lista Civica S. il M. Gv. XXIII

Quest'anno sotto l'albero troverete la TASI e la TARI come regalo della nuova Amministrazione Comunale.

Noi ce la stiamo mettendo tutta perché il Vostro Natale sia davvero Sereno e Colmo di Gioia, ma.....

Abbiamo presentato un emendamento e abbiamo lottato in tutti i Consigli Comunali, ma purtroppo alcuni vecchi "detti" sono ancora tristemente attuali: "Non c'è peggior sordo di chi non vuole sentire e non c'è peggior cieco di chi non vuole vedere". Ora che è giunta la fatidica scadenza, del 16/12/2014, per il pagamento dei saldi delle tasse comunali, nel nostro gruppo, purtroppo, si rinnova la delusione degli ultimi Consigli Comunali, per le scelte, inopportune e sconsiderate, operate dalla maggioranza, che incideranno sulle famiglie con figli in

età scolare, le quali saranno colpite pesantemente dalle modifiche approvate alle tariffe della TARI (tassa rifiuti) e dalla nuova tassa denominata TASI (ex. IMU sulla prima casa).

L'introduzione della TARI, in sostituzione della TARSU, era un provvedimento dovuto e anche condivisibile in linea di concetto, perché ha spostato il calcolo della tariffa anche in funzione della quantità di rifiuti prodotta, parametrando la stessa, oltre che sulla superficie delle abitazioni, anche in funzione del numero dei componenti del nucleo familiare.

Questo porta però, inevitabilmente, ad un incremento della tassa rifiuti per le famiglie numerose, residenti in abitazioni di superficie contenuta, e una riduzione della tassa per i nuclei famigliari più contenuti residenti in abitazioni di superficie abbondante (Per alcuni la tassa si raddoppia mentre per altri si riduce ad un terzo).

Anche per compensare, almeno in parte, l'impatto di un simile cambiamento della TARI, negli ultimi Consigli Comunali era stato chiesto alla Nuova Amministrazione di rivedere le modalità



**FEDERICO PARUTA**  
Consigliere delegato  
Associazione

## GRUPPO DI ACQUISTO SOLIDALE

### Il Piccolo Villaggio

Il nostro piccolo Gruppo di Acquisto è nato tra amici intenzionati a mangiare bene, vestirsi e pulire la casa al meglio e in modo Solidale. Abbiamo così dato ai nostri acquisti il valore aggiunto della Solidarietà.

**Siamo solidali con noi stessi, con i produttori e con la Terra.**

A Sotto il Monte ci siamo da solo 8 anni ma in Italia i GAS esistono da 20 anni e coinvolgono

circa mezzo milione di persone. Insieme abbiamo deciso di

- consumare **prodotti biologici** che rispettano l'ecosistema in quanto non utilizzano pesticidi, diserbanti e concimi chimici inquinanti. Scegliendo un'alimentazione naturale e stagionale si recuperano sapori e profumi dimenticati.

- preferire i **prodotti locali** per ridurre inquinamento e spreco energetico connesso al trasporto della merce. Frutta e verdura arrivano fresche e non richiedono conservanti. Inoltre si possono conoscere personalmente i produttori, verificare come allevano e nutrono gli animali, come applicano le tecniche di agricoltura biodinamica. Una filiera corta elimina il costo degli intermediari.

- **verificare le condizioni di lavoro dei dipendenti dei nostri fornitori.** Il prezzo è importante ma non vogliamo risparmiare coscienti di sfruttare manodopera sottopagata o lavoratori senza diritti.

- **sostenere iniziative solidali** come "Libera Terra" per il recupero sociale e produttivo dei beni confiscati alle mafie, acquisto del Parmigiano Reggiano danneggiato a causa del terremoto.

e distaccarsi da simili affermazioni!

La Nuova Amministrazione sembra proprio non voler prendere coscienza che anche a Sotto il Monte ci sono numerose famiglie che tirano avanti grazie al contributo continuativo dei nonni.

Tra ottobre e dicembre queste famiglie dovranno pagare TARI e TASI con importi esageratamente gonfiati rispetto agli anni precedenti. Ma la Nuova Amministrazione ritiene che sia giusto così! Chi di voi riesce a saltare l'abisso tra tutto questo e le belle parole che vi hanno propinato in campagna elettorale?

Vi rinnoviamo l'invito ad informarvi e a partecipare ai Consigli Comunali, perché solo la conoscenza vi renderà liberi di decidere!

Auguri di cuore a tutti voi, per un buon Natale e un felice Anno Nuovo.

Non si può che rimanere basiti



L'organizzazione del gruppo è semplice ma i membri devono essere proattivi e sensibili riguardo le tematiche appena esposte. Siamo solidali anche nella divisione dei compiti!

**Il gruppo decide la tipologia merceologica di interesse e seleziona i produttori da cui rifornirsi. Si predispone un calendario per distribuire nel corso dell'anno gli acquisti** (alcuni dei quali seguono la stagionalità). I membri più volenterosi si propongono come referenti per l'ordine di un prodotto. Il referente raccoglie le richieste di chi è interessato all'acquisto, le raggruppa e trasmette al produttore un unico ordine. Il carico viene consegnato e suddiviso tra chi ha partecipato all'acquisto.

**Solitamente tramite il GAS si acquistano prodotti alimentari** (pasta, farina, conserve, latte, formaggi, carni, insaccati, frutta e verdura), **detersivi e prodotti per l'igiene e la cura del corpo** (cosmetici, saponi, pannolini). I beni che si possono acquistare attraverso un GAS sono potenzialmente tutti.

Riporto la definizione precisa di Gruppo di Acquisto Solidale (GAS) estratta dal Documento base dei GAS. (fonte Rete Gas) "Quando un gruppo di persone decide di incontrarsi per riflettere sui propri consumi e per acquistare prodotti di uso comune, utilizzando come criterio guida il concetto di giustizia e di solidarietà, dà vita a un GAS. Finalità di un GAS è provvedere all'acquisto di beni e

servizi cercando di realizzare una concezione più umana dell'economia, cioè più vicina alle esigenze reali dell'uomo e dell'ambiente, formulando un'etica del consumare in modo critico che unisce le persone invece di dividerle, che mette in comune tempo e risorse invece di tenerli separati, che porta alla condivisione invece di richiudere ciascuno in un proprio mondo. Essere un GAS non vuol dire perciò risparmiare acquistando grandi quantitativi, ma soprattutto chiedersi cosa c'è dietro a un determinato bene di consumo: se chi lo ha prodotto ha rispettato le risorse naturali e le persone che le hanno trasformate; quanto del costo finale serve a pagare il lavoro e quanto invece la pubblicità e la distribuzione; qual è l'impatto sull'ambiente in termini di inquinamento, imballaggio, trasporto... fino a mettere in discussione il concetto stesso di consumo ed il modello di sviluppo che lo sorregge".

Lo Stato ci definisce "Soggetti associativi senza scopo di lucro costituiti al fine di svolgere attività di acquisto collettivo di beni e distribuzione dei medesimi, senza applicazione di alcun incarico,

esclusivamente agli aderenti, con finalità etiche, di solidarietà e di sostenibilità ambientale, in diretta attuazione degli scopi istituzionali e con esclusione di attività di somministrazione e di vendita".

Abbiamo approfittato dello spazio concessoci dall'equipe Politiche Sociali per presentarci e quindi chiedere ai concittadini molto motivati di contattarci se interessati alle nostre tematiche. Se trovate il tempo per collaborare nella scelta dei prodotti o siete comunque interessati a partecipare agli acquisti collettivi contattateci al più presto  
Email:

[gaspiccolovillaggio@gmail.com](mailto:gaspiccolovillaggio@gmail.com)

Ci riuniamo il primo venerdì del mese nella saletta civica del Bar Sport dalle 20 alle 22.

Vi segnaliamo che il prossimo anno si terrà un'assemblea pubblica per presentare i Gruppi di Acquisto Solidali e rispondere a tutte le vostre curiosità, scambiarsi idee e suggerimenti, lanciare nuovi progetti.

Insieme possiamo fare acquisti in un modo diverso e solidale.

**GIANPIETRO FERRARIS**  
Uniti per Sotto il Monte

Nell'ultimo Consiglio Comunale la maggioranza ha comunicato di aver chiesto alla Cassa Depositi e Prestiti, con la quale abbiamo contratto una serie di mutui negli anni (il più rilevante per la costruzione dell'edificio che ospita Sala Civica e Biblioteca) di rinegoziare tutti questi mutui ed allungarne la scadenza, fino ad arrivare a 30 anni da oggi. Il motivo della scelta è evidente: riuscire a risparmiare qualcosa nell'immediato; ma così facendo si scarica un maggior onere sugli anni che verranno: in poche parole si ricomincia da capo nel rimborso e si posticipa la scadenza per alcuni mutui al 2034, per altri al 2044, senza peraltro poter ridurre il tasso di interesse fermo al 5% circa: è più alto di quelli in essere oggi.

Questa rinegoziazione consentirà un risparmio di circa 18.000 euro l'anno (pari allo 0,6% del bilancio comunale) per i primi 8 anni (anziché 90.000 euro l'anno, ne pagheremo 72.000), quindi un piccolissimo vantaggio per chi

amministra oggi, ma, con l'allungarsi di tutti i rimborsi, peserà sulla cittadinanza di Sotto il Monte negli anni 30 e 40. In tutto la nostra comunità pagherà 271.000 euro in più di quanto avrebbe dovuto pagare lasciando le cose come stavano! Ma, secondo la Corte dei Conti della Lombardia (delibera n° 27/2009), "ogni operazione di rinegoziazione deve rispondere ad un principio di convenienza economica", senza fermarsi a valutare la sola differenza fra le rate del debito, "ma deve consistere in una valutazione finanziaria ed economica della complessiva situazione dell'ente".

Quali sono quindi le motivazioni che spingono verso una scelta così dannosa complessivamente per le nostre finanze? Il risparmio dei primi anni sarebbe meno di 5 euro l'anno a testa. Siamo davvero con l'acqua alla gola? In questo caso sarebbe utile dirlo con chiarezza ai cittadini: hanno il diritto di saperlo. In altre delibere in diverse Sezioni, la Corte dei conti afferma anche che "al di là della prescrizione normativa, l'eventuale incremento della spesa corrente finanziato con le economie derivanti dalla

rinegoziazione del debito, costituirebbe un comportamento non avveduto da parte degli amministratori, oltre che una soluzione concreta economicamente poco conveniente sul piano generale". Valutato tutto ciò, riteniamo che tale scelta, oltre che essere contro il nostro interesse, sia eticamente scorretta. L'accusa più grave che muoviamo a quanti hanno governato l'Italia in questi decenni è sempre stata quella di non aver avuto il coraggio di affrontare i problemi, di riempire il Paese di debiti e di scaricarli sulle generazioni che verranno. La nostra Amministrazione sta facendo proprio questo: lascia ancora più amarezza il fatto che sia composta in gran parte da giovanissimi, ma già pronti a far pagare ai propri figli. Per quanto riguarda il nostro gruppo consiliare abbiamo fatto di tutto per convincere la maggioranza, non ci siamo riusciti, vediamo se alla luce di quanto abbiamo affermato sarà possibile continuare l'azione presso altre sedi. Nel grafico che segue, potete rendervi conto visivamente di quanto abbiamo scritto: la linea blu

indica il pagamento delle rate se non si fossero rinegoziati i mutui, quella rossa le rate dopo la rinegoziazione, a sinistra gli importi, in basso gli anni.

di FEDERICO PARUTA

# MORO25

*L'ultima associazione nata nel nostro territorio*

Il gruppo "MORO25" si è costituito ufficialmente il 20 settembre 2012 ed è stato inaugurato presso il "Bar Sport" il 12 gennaio del 2013. L'associazione è nata da un'idea di Matteo Micheletti e amici, con lo scopo di organizzare eventi sportivi e serate di formazione con professionisti, sempre inerti l'ambito sportivo.

Tutte queste attività si svolgono nella memoria di Piermario Morosini, giovane calciatore bergamasco che militava nel Livorno e scomparso il 14 aprile 2012 sul campo da calcio a causa di una crisi cardiaca.

Particolare attenzione viene rivolta ai valori positivi legati ad una corretta pratica sportiva.

In questi quasi due anni di attività, il gruppo "MORO25", ha organizzato una serie di attività che hanno visto protagonisti ragazzi e bambini (tornei di calcio balilla, tornei di calcio a 5 categoria pulci-

ni, tornei e corsi di tennis) ma anche adulti (corsi e tornei di tennis).

Ampio spazio è stato dato a serate di formazione. La prima si è svolta ad aprile 2013 con il cardiocirurgo Nicola Valerio, tema dell'incontro: *il cuore dello sportivo*. A novembre 2013, con la dottoressa Sara Campagna una serata che aveva come tematica la relazione che esiste tra una corretta alimentazione e l'attività fisica. Venerdì 26 settembre 2014 presso la sala Civica si è tenuto un incontro dal titolo "Alcol e droghe: il disagio giovanile e quali prospettive educative future" con relatore con Fausto Resmini, cappellano del carcere di Bergamo e direttore della comunità Don Milani di Sorisole.

Per quanto riguarda il numero di tesserati, il "MORO25" ha circa 50 iscritti, sei dei quali sono soci onorari.

Il Consiglio Direttivo è così composto:

PRESIDENTE: Matteo Micheletti.

VICE PRESIDENTE: Ambrogio Tarenghi.

SEGRETARIO: Elisabetta Vavassori.

CONSIGLIERI: Claudio Carissimi, Giovanni Perico, Evaristo Gamba, Eros Nava, Claudio Regazzoni, Vincenzo Locatelli.

TESORIERE: Alessio Carissimi.

Per chi fosse interessato a cono-



scere l'attività del gruppo i contatti sono:  
mail: [gruppomoro25@libero.it](mailto:gruppomoro25@libero.it)

facebook: [GruppoMoro25](https://www.facebook.com/GruppoMoro25)  
cell.: 347 5392916 Matteo Micheletti



## OKTOBERFEST 2014

### DISTRIBUZIONE DELL'UTILE

- ALPINI
- ANMIL
- AVIS AIDO
- CAMMINIAMO INSIEME
- GRUPPO GIOVANI
- GRUPPO ECOLOGICO
- GS BOTTA
- PODISTICA
- MONVICO
- PROLOCO
- SOLARE
- TAMBURELLO
- TANA DELLE TRADIZIONI
- VOCI DEL COLLE

### ORE LAVORATE

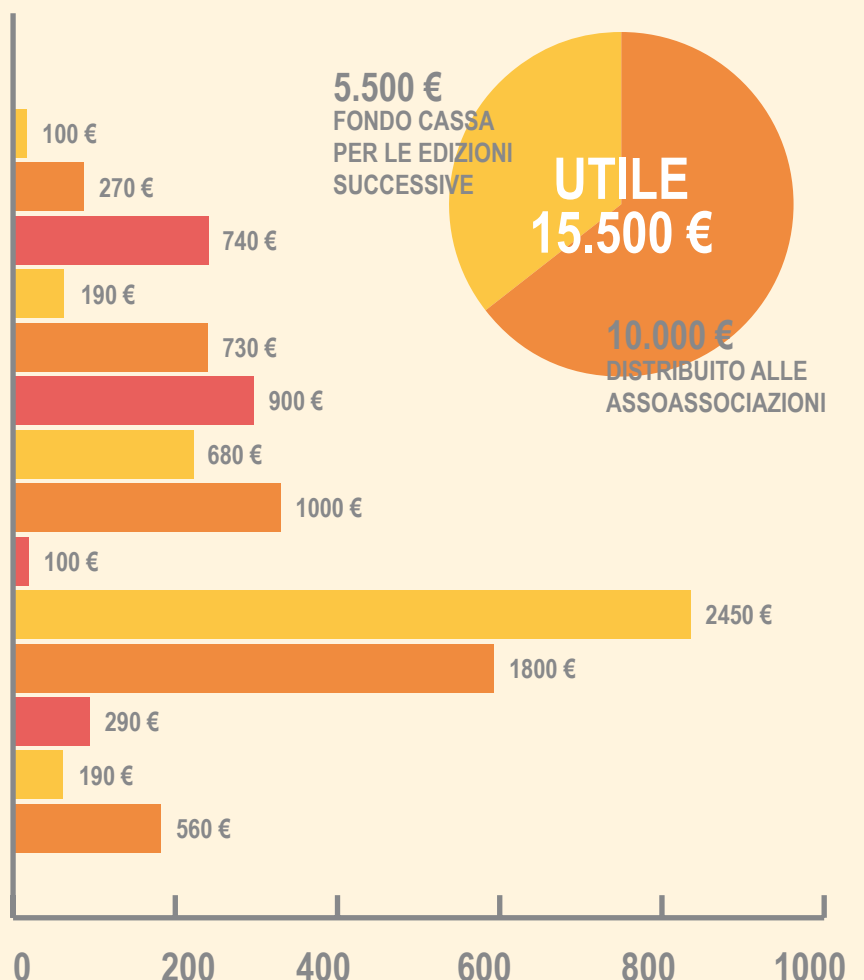

L'AMMINISTRAZIONE COMUNALE RINGRAZIA GLI ORGANIZZATORI, I VOLONTARI (COMPLESSIVAMENTE 130) E TUTTE LE ASSOCIAZIONI CHE HANNO CONTRIBUITO ALL'OTTIMA RIUSCITA DELLA MANIFESTAZIONE.